



# La forêt privée chiffrée



---

**La forêt privée chiffrée**  
**Édition de juin 2012**

---

## La Fédération des producteurs forestiers du Québec

La Fédération est une organisation de producteurs forestiers qui favorise les échanges d'idées, la mise en commun d'énergie et qui permet aux représentants des syndicats et offices de producteurs forestiers de se rencontrer pour préparer l'avenir de la forêt privée. Depuis 1970, ces hommes et femmes du Québec rural ont initié et contribué à l'élaboration de nombreux projets novateurs, tels la mise sur pied des groupements forestiers à travers le Québec, l'instauration du programme de crédit et de financement forestier, la formation de tables provinciales de négociation pour la vente de bois, la rédaction des premiers plans régionaux de protection et de mise en valeur de la forêt privée, la négociation d'ententes pour les compensations financières aux propriétaires de boisés, la participation aux États généraux du monde rural, la fondation de la Fédération canadienne des propriétaires de boisés privés, la rédaction du guide des saines pratiques d'interventions forestières et du manuel d'aménagement en forêt privée et la formation des agences régionales de mise en valeur de la forêt privée. Encore aujourd'hui, les actions quotidiennes de la Fédération contribuent à la vitalité des régions rurales du Québec.

## La forêt privée chiffrée

La forêt privée chiffrée est une publication visant à suivre l'évolution des données décrivant l'activité et les retombées associées à la forêt privée. Il s'agit d'un recueil d'information qui permet de mieux comprendre l'importance stratégique de la forêt privée et aidera les intervenants à prendre des orientations politiques s'appuyant sur des constats chiffrés. Le document sera mis à jour régulièrement et la dernière version sera disponible en tout temps sur le site Internet de la Fédération au : [www.foretprivee.ca](http://www.foretprivee.ca).

## Autres publications de la Fédération

- FORÊTS DE CHEZ NOUS; revue périodique destinée aux propriétaires de boisés, publiée conjointement avec la Fédération des producteurs acéricoles du Québec quatre fois par année.
- FORÊTS DE CHEZ NOUS PLUS; infolettre mensuelle de la Fédération des producteurs forestiers du Québec.

## CONTENU

<b>La Fédération des producteurs forestiers du Québec</b>	<b>1</b>
<b>La forêt privée du Québec</b>	<b>3</b>
1 Les faits saillants	3
<b>Le territoire et la composition de la forêt privée</b>	<b>4</b>
2.1 La superficie de la forêt privée	Erreur ! Signet non défini.
2.2 L'importance de la forêt privée sur le territoire privé québécois	5
2.3 La structure d'âge et le volume marchand de la forêt privée	6
<b>Les propriétaires forestiers québécois</b>	<b>7</b>
3.1 Le nombre de propriétaires forestiers	7
3.2 Les détenteurs du statut de producteur forestier	8
<b>L'importance économique de la forêt privée</b>	<b>9</b>
4 La valeur des produits générés par la forêt privée	9
<b>La mise en valeur de la forêt privée</b>	<b>10</b>
5.1 Les plans d'aménagement forestier	10
5.2 La certification forestière	11
5.3 Les programmes de mise en valeur de la forêt privée	12
5.4 Les travaux sylvicoles	13
5.5 Les plantations forestières	14
<b>La mise en marché des bois en provenance de la forêt privée</b>	<b>15</b>
6.1 Les volumes de bois livrés aux usines de produits forestiers	15
6.2 Les volumes de bois livrés aux usines de produits forestiers selon l'utilisation	16
6.3 Les volumes de bois livrés aux usines de produits forestiers selon le territoire de plan conjoint	17
6.4 La valeur des bois livrés aux usines de produits forestiers	18
6.5 Les revenus des producteurs forestiers	19
6.6 Le prix moyen payé aux producteurs forestiers	20
6.7 L'importance de la forêt privée dans l'approvisionnement de l'industrie forestière	21
6.8 L'importance de la forêt privée dans l'approvisionnement de l'industrie forestière de bois rond résineux	22
6.9 L'importance de la forêt privée dans l'approvisionnement de l'industrie forestière de bois rond feuillu	23

## La forêt privée du Québec

La forêt privée du Québec, est la forêt qui entoure nos villes et nos villages. Depuis toujours, elle fait partie intégrante du milieu de vie et du quotidien des québécois. Cette forêt est le pilier d'une économie locale importante servant d'assise au développement des régions du Québec.

### 1 Les faits saillants



#### **16 % de la forêt productive québécoise**

La forêt privée représente 16 % de toutes les forêts productives au Québec.



#### **94 % de la forêt privée est productive**

C'est presque la totalité de la forêt privée qui détient un potentiel de mise en valeur forestière.



#### **130 000 propriétaires forestiers**

On dénombre sur ce territoire près de 130 000 propriétaires de boisés possédant une superficie forestière de plus de 4 hectares.



#### **56 000 plans d'aménagement forestier**

Ces propriétaires détiennent plus de 56 000 plans d'aménagement forestier valides qui guident les actions sylvicoles et les travaux d'aménagement forestier.



#### **36 000 producteurs forestiers enregistrés**

Annuellement, on compte 36 000 propriétaires de boisés officiellement enregistrés au statut de producteur forestier.



#### **1,3 milliard d'arbres reboisés**

Depuis 1973, les propriétaires forestiers ont reboisé plus de 1,3 milliard d'arbres sur leurs terres.



#### **6 millions de m<sup>3</sup> de bois livrés annuellement**

Les producteurs forestiers livrent à chaque année plus de 6 millions de m<sup>3</sup> solide de bois aux usines de transformation de produits forestiers en dehors de la période de crise que l'on connaît en ce moment.



#### **300 millions \$ annuellement**

La valeur de ces livraisons de bois en provenance de la forêt privée s'élèvent à plus de 300 millions \$ annuellement.

## Le territoire et la composition de la forêt privée

### 2.1 La superficie de la forêt privée

Graphique 2.1 : Superficie forestière productive du Québec



Tableau 2.1 : Superficie forestière productive du Québec par région administrative

Région administrative	Superficie de la forêt privée (ha)	Superficie productive de la forêt privée (ha)		Superficie totale de la forêt privée productive (ha)	Superficie de la forêt publique productive (ha)	Proportion de la forêt privée
		Forêt privée de moins de 800 ha	Forêt privée de plus de 800 ha			
Abitibi-Témiscamingue	410 900	355 300	11 300	366 600	4 491 000	8%
Bas-Saint-Laurent	806 000	670 700	105 500	776 200	1 059 300	42%
Capitale-Nationale	517 800	277 200	202 200	479 400	1 067 000	31%
Centre-du-Québec	359 600	337 700	5 500	343 200	6 700	98%
Chaudière-Appalaches	972 600	877 300	65 500	942 800	149 300	86%
Côte-Nord	162 700	57 800	72 200	130 000	7 869 300	2%
Estrie	714 400	574 600	124 200	698 800	67 900	91%
Gaspésie-Îles-de-la-M.	327 700	277 900	10 400	288 300	1 327 100	18%
Lanaudière	239 600	228 700	200	228 900	759 600	23%
Laurentides	481 000	456 700	2 900	459 600	1 299 500	26%
Mauricie	567 700	227 400	303 400	530 800	2 553 100	17%
Montérégie	364 600	348 000	3 000	351 000	2 300	99%
Nord-du-Québec	97 500	13 800	69 900	83 700	5 606 100	1%
Outaouais	551 200	483 900	40 400	524 300	2 155 100	20%
Saguenay-Lac-Saint-Jean	460 500	333 500	77 400	410 900	7 087 000	5%
<b>Total</b>	<b>7 033 800</b>	<b>5 520 500</b>	<b>1 094 000</b>	<b>6 614 500</b>	<b>35 500 300</b>	<b>16%</b>

Note 1 : Les superficies des régions de Montréal, de Laval et les territoires forestiers fédéraux sont exclus.

Note 2 : Les forêts productives sont celles pouvant produire plus de 30 m<sup>3</sup>/ha en moins de 120 ans. Les forêts en pente de plus de 40 % sont aussi exclues.

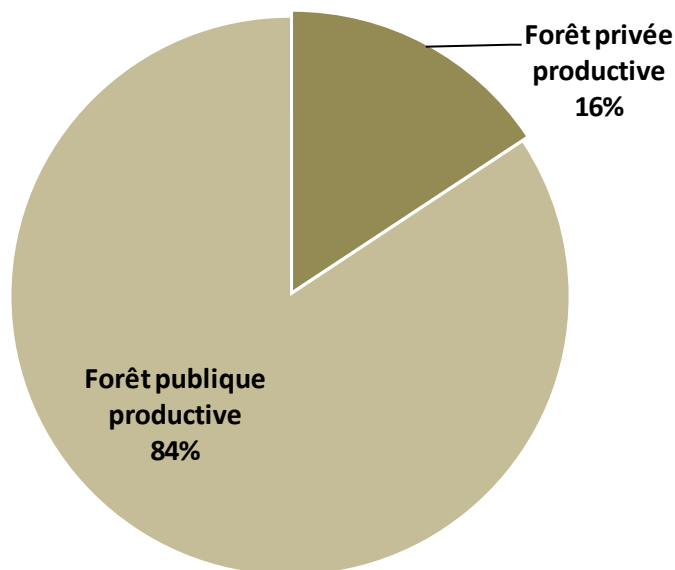
Source : MRNF, Ressources et industries forestières : Portrait statistique édition 2010.

## 2.2 L'importance de la forêt privée sur le territoire privé québécois

Graphique 2.2 : Part de la forêt privée sur le territoire privé québécois



Tableau 2.2 : Part de la forêt privée sur le territoire privé québécois par région administrative

Région administrative	Superficie de la forêt privée (ha)	Superficie du territoire privée (ha)	Proportion de la forêt privée (ha)
Abitibi-Témiscamingue	410 900	789 300	52%
Bas-Saint-Laurent	806 000	1 113 500	72%
Capitale-Nationale	517 800	671 100	77%
Centre-du-Québec	359 600	666 200	54%
Chaudière-Appalaches	972 600	1 375 900	71%
Côte-Nord	162 700	190 600	85%
Estrie	714 400	967 000	74%
Gaspésie-Îles-de-la-M.	327 700	383 800	85%
Lanaudière	239 600	428 800	56%
Laurentides	481 000	708 800	68%
Mauricie	567 700	764 400	74%
Montérégie	364 600	1 166 000	31%
Nord-du-Québec	97 500	103 000	95%
Outaouais	551 200	787 000	70%
Saguenay-Lac-Saint-Jean	460 500	661 400	70%
<b>Total</b>	<b>7 033 800</b>	<b>10 776 800</b>	<b>65%</b>

Note : Les superficies des régions de Montréal, de Laval, des cours d'eau et des lacs sont exclues.

Sources : MRNF, Ressources et industries forestières : Portrait statistique édition 2010 et MRNF, Faits saillants des PPMV, 2002.

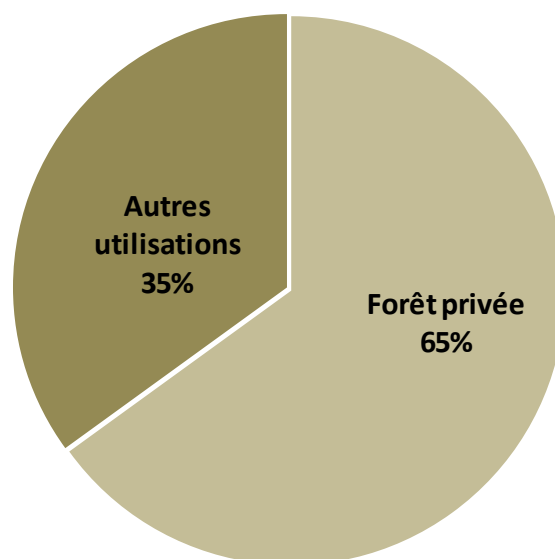

### 2.3 La structure d'âge et le volume marchand de la forêt privée

**Graphique 2.3.1 : Proportion des superficies par classes d'âge selon le type de propriété**

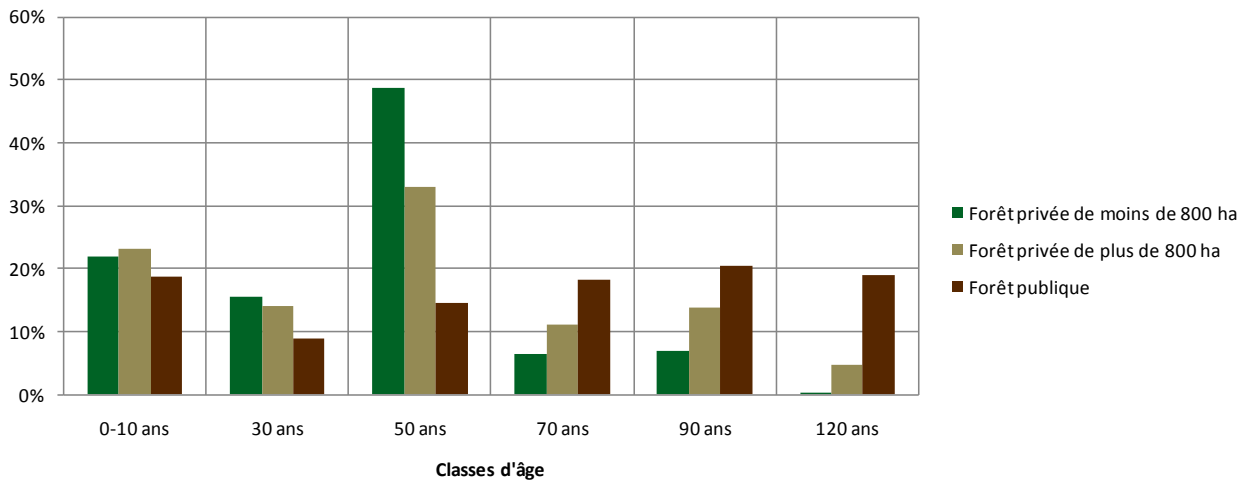

**Graphique 2.3.2 : Volume marchand brut moyen à l'hectare par classes d'âge selon le type de propriété**

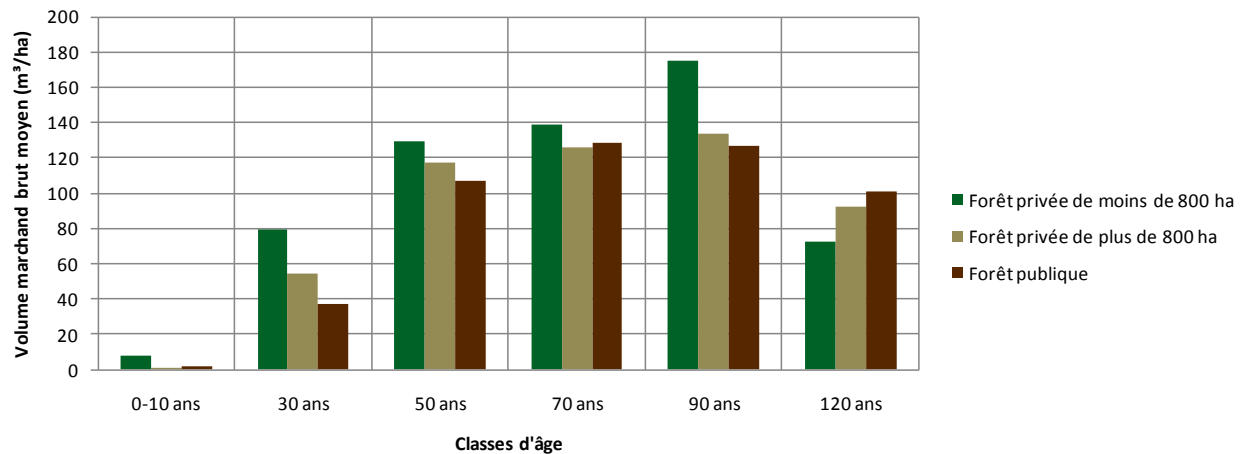

**Tableau 2.3 : La superficie et le volume marchand brut moyen par classes d'âge selon le type de propriété**

Classes d'âge	Forêt privée de moins de 800 ha		Forêt privée de plus de 800 ha		Forêt publique québécoise	
	Superficie (%)	Volume marchand brut moyen (m³/ha)	Superficie (%)	Volume marchand brut moyen (m³/ha)	Superficie (%)	Volume marchand brut moyen (m³/ha)
0-10 ans	22%	8,1	23%	1,2	19%	1,5
30 ans	16%	79,7	14%	54,1	9%	37,3
50 ans	49%	129,5	33%	117,5	15%	107,0
70 ans	7%	138,5	11%	126,4	18%	128,9
90 ans	7%	175,3	14%	134,1	21%	126,5
120 ans	0%	72,1	5%	92,5	19%	101,1
<b>Moyenne pondérée</b>		<b>98,7</b>		<b>83,6</b>		<b>88,0</b>

Note : Les régions de Montréal et de Laval sont exclues.

Source : MRNF, Ressources et industries forestières : Portrait statistique édition 2010, basé sur les données du 3<sup>e</sup> programme décennale d'inventaire.

## Les propriétaires forestiers québécois

### 3.1 Le nombre de propriétaires forestiers

**Tableau 3.1 : Nombre de propriétaires possédant un boisé de 4 hectares et plus, par région administrative**

Région administrative	Nombre de propriétaires possédant un boisé de 4 ha et plus	Superficie de la forêt privée de moins de 800 ha (ha)	Superficie forestière moyenne par propriétaire (ha/propriétaire)
Abitibi-Témiscamingue	8 200	398 000	49
Bas-Saint-Laurent	10 600	696 300	66
Capitale-Nationale	6 500	293 900	45
Centre-du-Québec	9 500	353 900	37
Chaudière-Appalaches	24 300	904 800	37
Côte-Nord	800	76 100	95
Estrie	9 200	586 100	64
Gaspésie-Îles-de-la-M.	5 000	315 400	63
Lanaudière	8 300	239 300	29
Laurentides	13 400	477 900	36
Mauricie	6 600	240 300	36
Montérégie	10 500	361 400	34
Outaouais	10 900	508 100	47
Saguenay-Lac-Saint-Jean	6 000	378 300	63
<b>Total</b>	<b>129 800</b>	<b>5 829 800</b>	<b>45</b>

Note 1 : Les régions de Montréal, de Laval et du Nord-du-Québec sont exclues.

Note 2 : Les propriétés forestières de plus de 800 ha ont été exclues de l'analyse afin de ne pas fausser les moyennes.

Source : MRNF, Ressources et industries forestières : Portrait statistique édition 2010, basé sur les données de 2001 des plans de protection et de mise en valeur des Agences régionales de mise en valeur des forêts privées du Québec.

## 3.2 Les détenteurs du statut de producteur forestier

Graphique 3.2 : Évolution du nombre de producteurs forestiers enregistrés



Tableau 3.2 : Nombre de producteurs forestiers enregistrés par année

Année	Nombre de producteurs forestiers	Superficie forestière enregistrée (ha)	Proportion de la superficie forestière
1986	8 024	1 239 443	18%
1987	14 798	1 677 875	24%
1988	22 217	2 145 733	31%
1989	26 818	2 419 966	35%
1990	30 381	2 625 035	38%
1991	33 851	2 859 094	41%
1992	36 228	3 068 238	44%
1993	39 303	2 963 380	43%
1994	41 535	3 090 987	45%
1995	43 593	3 198 620	46%
1996	45 291	3 280 419	47%
1997	41 129	3 210 551	46%
1998	42 791	3 355 568	48%
1999	40 659	3 210 109	46%
2000	39 344	3 137 785	45%
2001	37 066	2 907 445	42%
2002	34 248	2 836 325	41%
2003	37 356	2 896 272	42%
2004	36 522	2 879 366	42%
2005	35 986	2 885 136	42%
2006	35 683	2 808 934	40%
2007	36 048	2 957 402	43%
2008	36 094	2 942 186	42%
2009	35 874	2 943 273	42%
2010	34 061	2 821 206	41%
2011	36 436	2 880 659	42%

**Moyenne des cinq dernières années**      35 703      2 908 945      42%

Note : Le nombre de producteurs reconnus est calculé par territoire d'agence au 31 mars de chaque année à l'exception de 2011 qui a été calculé au 1<sup>er</sup> janvier 2011. Un producteur est compté chaque fois qu'il détient une propriété située dans le territoire d'une agence. Le statut de producteur est valide pour une durée de 5 ans.

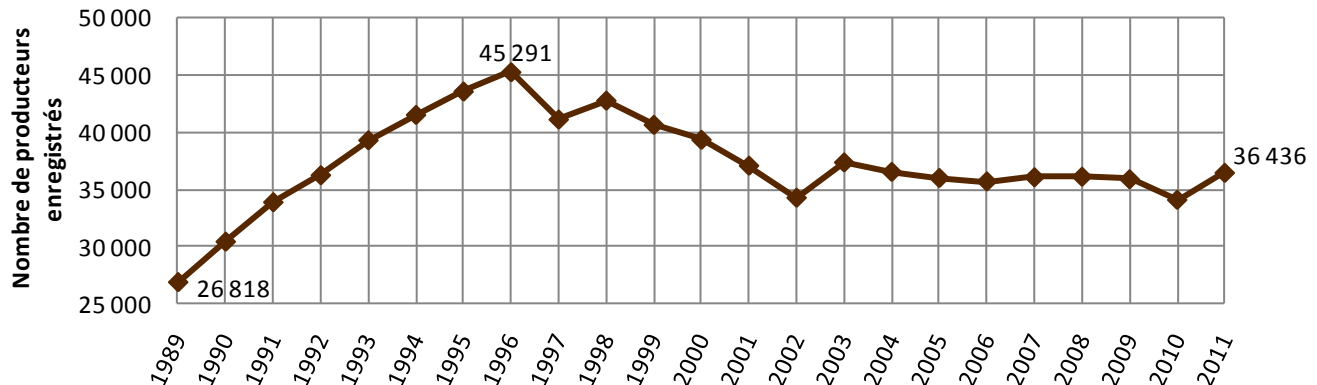
Source : MRNF, Forêt Québec, Direction de l'aménagement et de l'environnement forestiers.

## L'importance économique de la forêt privée

### 4 La valeur des produits générés par la forêt privée

Graphique 4 : Évolution de la valeur des produits générés par la forêt privée



Tableau 4 : La valeur des produits générés par la forêt privée par année

Année	Valeur des bois livrés aux usines de produits forestiers (\$ courant)	Valeur de la production de bois de chauffage (\$ courant)	Valeur de la vente de sirop d'érable (\$ courant)	Valeur de la production des sapins de Noël (\$ courant)	Total de la valeur des produits (\$ courant)	Total de la valeur des produits (\$ constant 2011)
2002	364 900 000 \$	90 272 000 \$	102 863 000 \$	33 527 000 \$	591 562 000 \$	699 818 000 \$
2003	333 400 000 \$	94 959 000 \$	118 950 000 \$	29 903 000 \$	577 212 000 \$	666 187 000 \$
2004	373 200 000 \$	94 089 000 \$	106 844 000 \$	27 398 000 \$	601 531 000 \$	680 968 000 \$
2005	384 085 000 \$	102 517 000 \$	127 644 000 \$	26 101 000 \$	640 347 000 \$	708 635 000 \$
2006	348 171 000 \$	98 701 000 \$	141 456 000 \$	26 674 000 \$	615 002 000 \$	669 317 000 \$
2007	295 028 000 \$	99 831 000 \$	172 331 000 \$	23 706 000 \$	590 896 000 \$	633 179 000 \$
2008	205 186 000 \$	107 112 000 \$	108 144 000 \$	26 954 000 \$	447 396 000 \$	469 627 000 \$
2009	159 062 000 \$	106 834 000 \$	222 544 000 \$	23 368 000 \$	511 808 000 \$	533 923 000 \$
2010	179 671 000 \$	104 611 000 \$	152 994 000 \$	22 728 000 \$	460 004 000 \$	474 029 000 \$
2011	202 762 000 \$	106 222 000 \$	165 831 000 \$	23 708 000 \$	498 523 000 \$	498 523 000 \$
<b>Moyenne</b>						<b>603 420 600 \$</b>

Note 1 : La valeur de la production de bois de chauffage est estimée selon la valeur annuelle du bois à pâte de feuillus en excluant le peuplier.

Note 2 : La valeur de la vente de sirop d'érable inclut les ventes en petits contenants, à la ferme et par intermédiaires, estimées à 10 M lbs annuellement. La production provenant des forêts publiques est exclue.

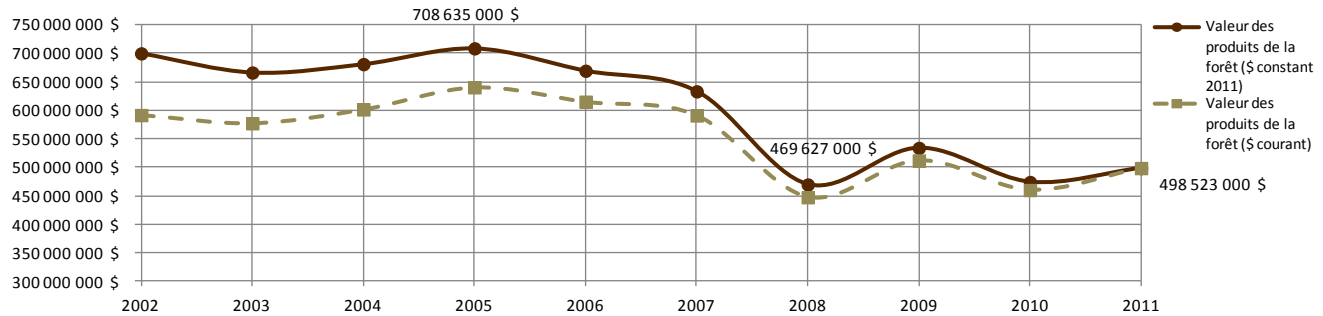
Note 3 : La valeur de la production de sapins de Noël, inclut les exportations et les ventes à la ferme estimées à 8 M \$ annuellement. Les expéditions vers les autres provinces n'ont pas été estimées.

Note 4 : Les dépenses des adeptes de la chasse et de la pêche associées à la forêt privée ne sont pas comptabilisées. Selon le MRNF, elles sont évaluées à 654 M \$ annuellement.

Sources : Fédération des producteurs forestiers du Québec ; Fédération des producteurs acéricoles du Québec; Ministère de l'Agriculture, des Pêcheries et de l'Alimentation du Québec ; Statistiques Canada IPC, Québec : 2002=100.

## La mise en valeur de la forêt privée

### 5.1 Les plans d'aménagement forestier

**Graphique 5.1 : Nombre de plans d'aménagement forestier valides selon les régions administratives pour la période de 2001 à 2010**

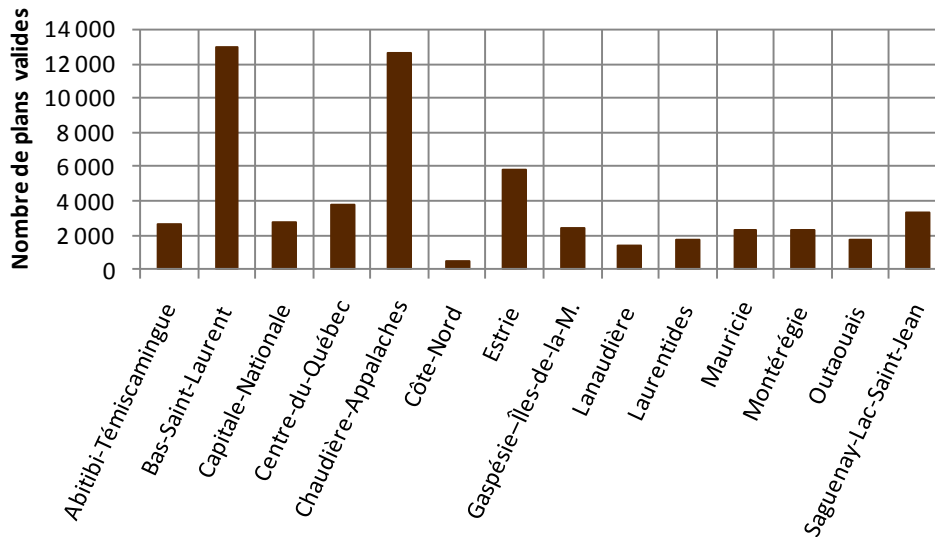

**Tableau 5.1 : Plans d'aménagement forestiers réalisés selon les régions administratives par année**

Région administrative	1999	2000	2001	2002	2003	2004	2005	2006	2007	2008	2009	2010	Total 10 dernières années	Moyenne annuelle 1999-2010
Abitibi-Témiscamingue	390	94	338	321	248	214	254	232	316	220	322	236	2 701	265
Bas-Saint-Laurent	408	420	770	1 661	1 165	1 004	1 178	1 473	1 470	1 201	1 725	1 372	13 019	1 154
Capitale-Nationale	285	283	314	381	276	311	222	325	279	148	207	290	2 753	277
Centre-du-Québec	484	357	494	388	475	248	362	328	304	320	418	437	3 774	385
Chaudière-Appalaches	1 238	1 185	1 351	1 158	1 260	925	1 110	1 164	1 041	1 144	1 348	2 102	12 603	1 252
Côte-Nord	46	66	71	56	69	70	41	20	67	54	49	14	511	52
Estrie	919	564	565	670	503	428	466	482	619	647	546	866	5 792	606
Gaspésie-Îles-de-la-M.	353	388	64	29	0	225	160	475	476	197	407	362	2 395	261
Lanaudière	125	177	147	161	109	145	133	137	131	122	129	156	1 370	139
Laurentides	303	213	203	176	137	134	148	212	154	191	216	170	1 741	188
Mauricie	225	219	164	271	225	306	312	209	212	276	215	149	2 339	232
Montérégie	451	222	283	268	249	189	169	194	193	208	256	301	2 310	249
Outaouais	214	172	258	193	256	211	181	128	100	117	138	181	1 763	179
Saguenay-Lac-Saint-Jean	417	290	384	482	427	352	387	250	235	273	232	328	3 350	338
<b>Total</b>	<b>5 858</b>	<b>4 650</b>	<b>5 406</b>	<b>6 215</b>	<b>5 399</b>	<b>4 762</b>	<b>5 123</b>	<b>5 629</b>	<b>5 597</b>	<b>5 118</b>	<b>6 208</b>	<b>6 964</b>	<b>56 421</b>	<b>5 577</b>

Note : Les plans d'aménagement forestier, approuvés par un ingénieur forestier et l'agence régionale de mise en valeur des forêts privées, sont officiellement valides pour une durée de 10 ans.

Source : MRNF, Ressources et industries forestières : Portrait statistique édition 2010 pour les années 1999 à 2007 et MRNF, Forêt Québec, Direction de l'aménagement et de l'environnement forestiers pour les années 2008 à 2010.

## 5.2 La certification forestière

Graphique 5.2 : Proportion de la forêt privée certifiée selon la norme FSC



Tableau 5.2 : Certification forestière en forêt privée par région administrative en 2011 selon la norme FSC

Région administrative	Superficie forestière privée certifiée (ha)	Superficie forestière privée totale (ha)	Proportion de la superficie forestière certifiée
Abitibi-Témiscamingue	-	410 900	-
Bas-Saint-Laurent	252 954	806 000	31%
Capitale-Nationale	26 580	517 800	5%
Centre-du-Québec	-	359 600	-
Chaudière-Appalaches	86 490	972 600	9%
Côte-Nord	-	162 700	-
Estrie	252 418	714 400	35%
Gaspésie-Îles-de-la-M.	-	327 700	-
Lanaudière	-	239 600	-
Laurentides	-	481 000	-
Mauricie	-	567 700	-
Montérégie	4 747	364 600	1%
Nord-du-Québec	-	97 500	-
Outaouais	-	551 200	-
Saguenay-Lac-Saint-Jean	-	460 500	-
<b>Total forêt privée</b>	<b>623 189</b>	<b>7 033 800</b>	<b>9%</b>

Note : Les régions de Montréal, de Laval et du Nord-du-Québec sont exclues.

Sources : FSC, rapport annuel, mai 2012 et SPBE, rapport annuel 2011.

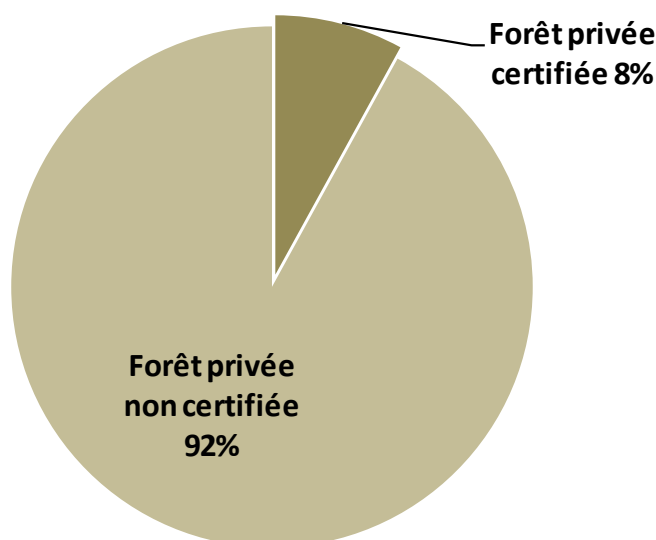
### 5.3 Les programmes de mise en valeur de la forêt privée

Graphique 5.3 : Évolution des programmes de mise en valeur de la forêt privée depuis 1988



Tableau 5.3 : Évolution des programmes de mise en valeur de la forêt privée depuis 1988

Année	Financement régulier provincial (million de \$)			Financement régional (million de \$)		Financement ponctuel (million de \$)				Grand total (million \$ courant)	Grand total (million \$ constant 2011)
	Prog. d'aide à la mise en valeur de la forêt privée	Contribution de l'industrie forestière	Remboursement taxes foncières	Sommets économiques régionaux	Prog. de création d'emplois	Prog. de fertilisation des érablières	Prog. spéciaux 1998	Prog. d'invest. sylvicole	Prog. Fédéraux		
1988	36,4									36,4	59,2
1989	43,2			1,4		3,3				47,9	74,7
1990	39,1			2,6		3,3				45,0	67,3
1991	34,3			3,5		3,3				41,1	57,2
1992	33,1			3,5						36,6	50,0
1993	35,0									35,0	47,2
1994	36,0									36,0	49,2
1995	36,0									36,0	48,3
1996	29,5	7,2								36,7	48,5
1997	29,5	9,2								38,7	50,4
1998	34,4	9,0	8,2							51,6	66,3
1999	34,4	8,9	8,1				2,8			54,2	68,6
2000	34,4	8,7	8,1		5,5		4,5			61,2	75,6
2001	34,4	7,6	8,1		8,2		6,6			64,9	78,3
2002	30,4	7,1	9,0		6,7		5,4			58,6	69,4
2003	34,4	6,5	9,4		6,7					57,0	65,8
2004	29,9	7,0	9,9		6,7					53,5	60,5
2005	29,9	7,0	10,7		6,7			1,0		55,3	61,1
2006	29,9	6,8	11,2		6,7			5,0		59,6	64,8
2007	29,9	5,2	11,1		6,7			5,0		57,9	62,1
2008	29,9	4,4	11,3		6,7			5,0		57,3	60,1
2009	29,9	3,1	11,3		6,7			10,0	10,0	71,0	74,1
2010	28,4	3,0	11,3		6,7			5,0	5,0	59,4	61,2
2011	28,4	3,5	11,3		6,7			5,0	2,0	56,9	56,9
<b>Total</b>	<b>790,7</b>	<b>104,2</b>	<b>138,9</b>	<b>11,0</b>	<b>80,7</b>	<b>10,0</b>	<b>19,3</b>	<b>36,0</b>	<b>17,0</b>	<b>1207,8</b>	<b>1476,8</b>

Note 1 : Le financement fédéral provient de 2 programmes : le Fonds d'aide aux communautés (années 2009 et 2010) et l'Initiative ponctuelle de renforcement des industries forestières du Québec (2011).

Note 2 : Les montants investis et déboursés par les propriétaires de boisés privés pour les travaux de sylviculture sont exclus.

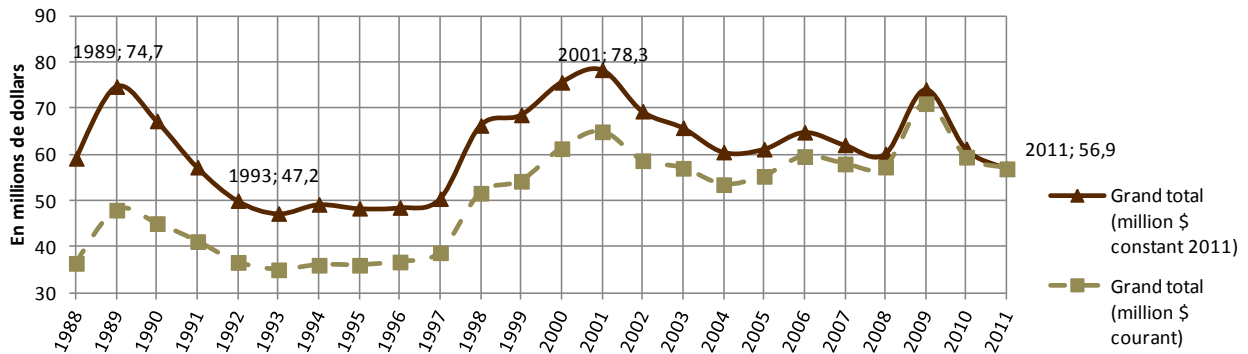
Source : MRNF ; Statistiques Canada IPC, Québec : 2002=100.

## 5.4 Les travaux sylvicoles

**Graphique 5.4 : Évolution des superficies de travaux sylvicoles appuyés par les programmes de mise en valeur**

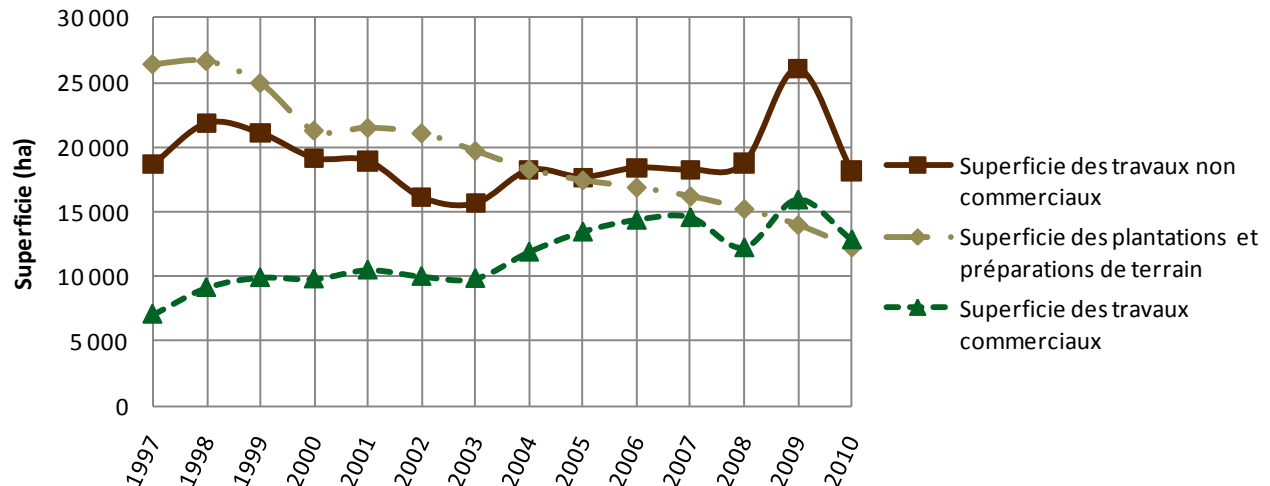

**Tableau 5.4 : Évolution des superficies de travaux sylvicoles appuyés par les programmes de mise en valeur**

Année	Superficie des plantations et des préparations de terrain (ha)	Superficie des travaux non commerciaux (ha)	Superficie des travaux commerciaux (ha)	Total (ha)	Proportion des travaux commerciaux
	1997	26 419	18 658	7 075	52 152
1998	26 656	21 852	9 135	57 643	16%
1999	24 949	21 094	9 905	55 948	18%
2000	21 273	19 164	9 798	50 235	20%
2001	21 485	18 931	10 485	50 901	21%
2002	21 069	16 105	9 994	47 168	21%
2003	19 697	15 636	9 835	45 168	22%
2004	18 255	18 218	11 866	48 339	25%
2005	17 420	17 683	13 418	48 521	28%
2006	16 865	18 409	14 328	49 602	29%
2007	16 179	18 260	14 530	48 969	30%
2008	15 200	18 763	12 206	46 169	26%
2009	13 964	26 062	15 891	55 917	28%
2010	12 236	18 189	12 824	43 249	30%
<b>Moyenne</b>	<b>19 405</b>	<b>19 073</b>	<b>11 521</b>	<b>49 999</b>	<b>23%</b>

Note 1 : De nombreux travaux en tout genre sont réalisés par les propriétaires de boisés à l'extérieur des programmes gouvernementaux. Ces travaux ne font pas partie des données présentées. Il s'agit seulement des travaux appuyés par les agences.

Note 2 : Les travaux non commerciaux incluent les entretiens de plantation, les dégagements de régénération naturelle, l'éclaircie précommerciale. Les travaux commerciaux incluent les éclaircies commerciales, les coupes de jardinage et autres types de récolte.

Source : MRNF, Ressources et industries forestières : Portrait statistiques édition 2010. Les données 2009 et 2010 ont été fournies par le MRNF, Forêt Québec, Direction de l'aménagement et de l'environnement forestiers.



## 5.5 Les plantations forestières

**Tableau 5.5 : Évolution du nombre d'arbres plantés au Québec depuis 1973**

Année	Forêt publique (million d'arbres)	Forêt privée (million d'arbres)	Total au Québec (million d'arbres)	Proportion en forêt privée
1973	8	14	22	65%
1974	11	18	30	62%
1975	15	22	37	60%
1976	14	21	35	60%
1977	20	18	38	47%
1978	11	21	32	65%
1979	12	21	32	64%
1980	9	24	33	74%
1981	14	24	38	64%
1982	15	25	40	62%
1983	19	34	53	64%
1984	32	40	72	55%
1985	48	50	98	51%
1986	93	56	150	38%
1987	117	67	184	36%
1988	155	86	241	36%
1989	165	86	251	34%
1990	159	82	241	34%
1991	155	61	217	28%
1992	143	62	206	30%
1993	122	61	183	33%
1994	111	51	162	31%
1995	99	39	139	28%
1996	106	38	145	27%
1997	106	35	141	25%
1998	125	33	158	21%
1999	110	33	143	23%
2000	113	28	141	20%
2001	111	27	138	20%
2002	111	26	137	19%
2003	97	23	120	20%
2004	94	22	116	19%
2005	99	20	120	17%
2006	115	20	135	15%
2007	112	19	131	14%
2008	145	18	163	11%
2009	122	16	138	11%
2010	122	14	136	10%
<b>Total</b>	<b>3 236</b>	<b>1 359</b>	<b>4 595</b>	<b>30%</b>

Source : MRNF, Ressources et industries forestières : Portrait statistiques édition 2010. Les données 2009 et 2010 ont été fournies par le MRNF.

## La mise en marché des bois en provenance de la forêt privée

### 6.1 Les volumes de bois livrés aux usines de produits forestiers

Graphique 6.1 : Évolution des volumes de bois livrés aux usines par les plans conjoints de producteurs forestiers



Tableau 6.1 : Évolution des volumes de bois livrés aux usines par les plans conjoints de producteurs forestiers

Année	Volume (million m³s)	Année	Volume (million m³s)
1983	4,0	1997	5,7
1984	4,0	1998	6,4
1985	4,2	1999	6,6
1986	4,3	2000	6,6
1987	3,7	2001	6,2
1988	4,6	2002	6,6
1989	4,3	2003	5,8
1990	3,8	2004	6,3
1991	4,5	2005	6,3
1992	3,4	2006	6,0
1993	3,3	2007	5,0
1994	4,0	2008	3,6
1995	4,5	2009	2,8
1996	5,3	2010	3,5
		2011	3,7

Source : Fédération des producteurs forestiers du Québec.

## 6.2 Les volumes de bois livrés aux usines de produits forestiers selon l'utilisation

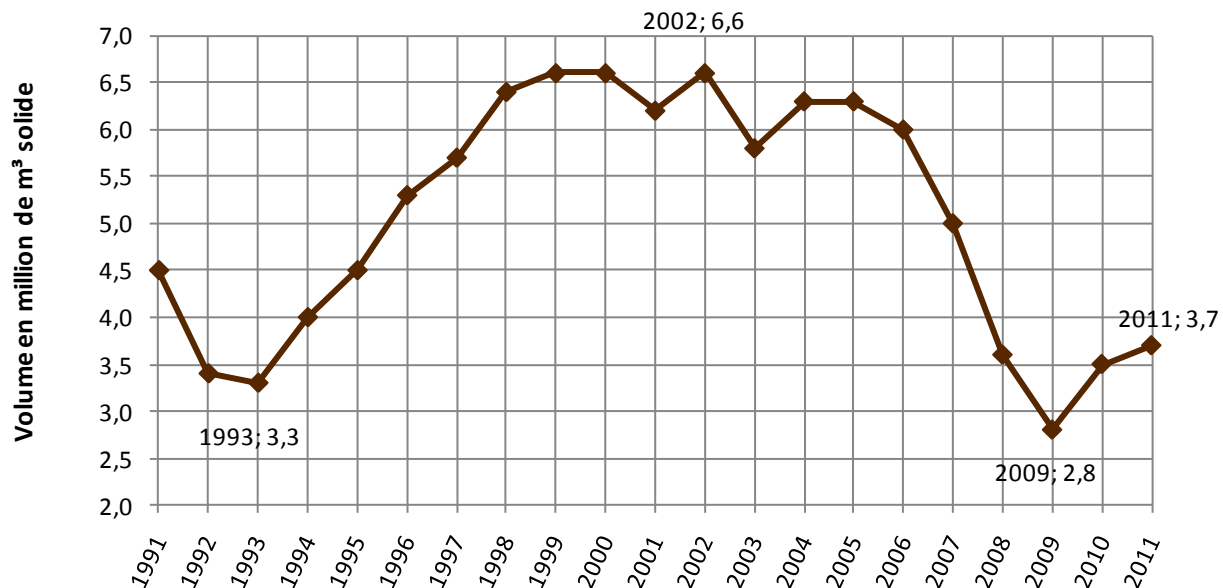
Graphique 6.2 : Évolution des volumes de bois livrés aux usines par les plans conjoints de producteurs forestiers selon l'utilisation



Tableau 6.2 : Évolution des volumes de bois livrés aux usines par les plans conjoints de producteurs forestiers selon l'utilisation

Année	Pâtes et papiers (m <sup>3</sup> s)	Sciage et déroulage (m <sup>3</sup> s)	Panneaux et autres utilisations (m <sup>3</sup> s)	Total (m <sup>3</sup> s)
2000	1 807 400	3 881 800	885 600	6 574 800
2001	1 708 400	3 736 600	780 100	6 225 100
2002	1 638 200	4 080 100	874 000	6 592 300
2003	1 482 300	3 561 300	789 800	5 833 400
2004	1 568 000	3 820 600	873 300	6 261 900
2005	1 339 000	3 994 100	930 400	6 263 500
2006	1 428 500	3 549 300	994 900	5 972 700
2007	1 525 900	2 684 200	797 700	5 007 800
2008	1 488 800	1 797 600	286 400	3 572 800
2009	910 800	1 527 900	379 600	2 818 300
2010	996 400	1 889 400	591 100	3 476 900
2011	1 226 300	2 011 100	497 000	3 734 400
<b>Moyenne</b>	<b>1 426 700</b>	<b>3 044 500</b>	<b>723 300</b>	<b>5 194 500</b>

Source : Fédération des producteurs forestiers du Québec.

### 6.3 Les volumes de bois livrés aux usines de produits forestiers selon le territoire de plan conjoint

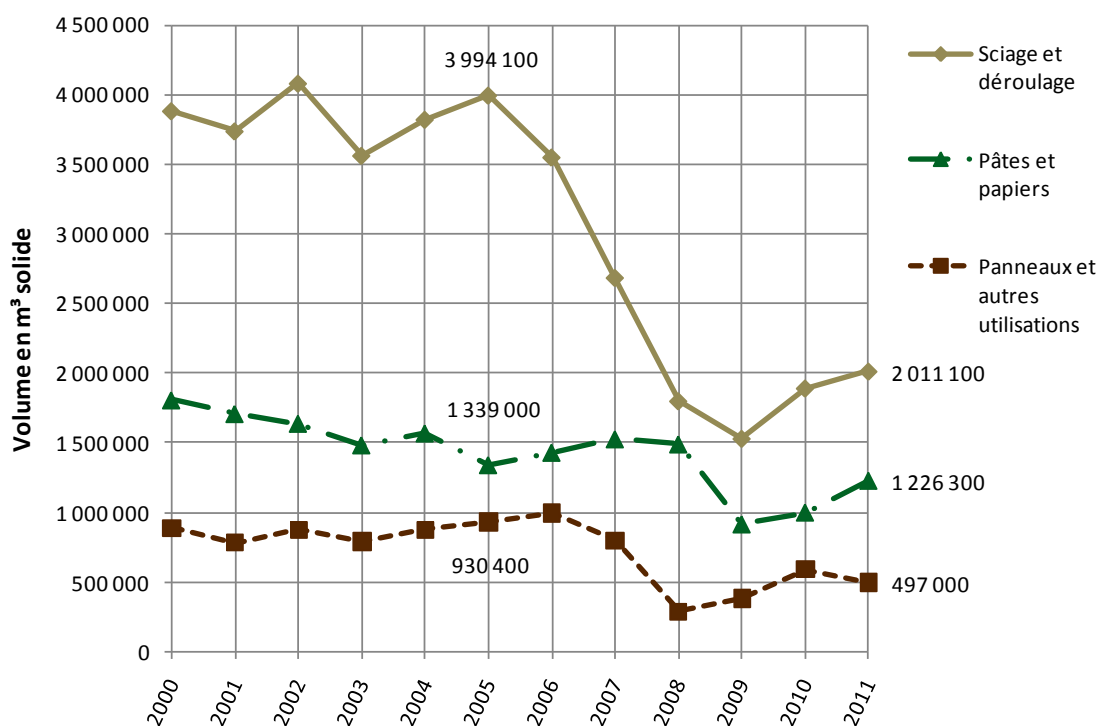
Graphique 6.3 : Les volumes de bois livrés annuellement aux usines par les producteurs forestiers selon le territoire de plan conjoint (moyenne de 2002 à 2011)



Tableau 6.3 : Évolution des volumes de bois livrés aux usines par les producteurs forestiers selon le territoire de plan conjoint

Territoire de syndicat ou office	2002 (m³s)	2003 (m³s)	2004 (m³s)	2005 (m³s)	2006 (m³s)	2007 (m³s)	2008 (m³s)	2009 (m³s)	2010 (m³s)	2011 (m³s)	Moyenne 2002 à 2011 (m³s)	Proportion mise en marché 2002 à 2011
Abitibi-Témiscamingue	467 400	439 500	461 000	448 800	386 600	274 500	151 600	226 800	244 500	272 700	337 340	7%
Bas-Saint-Laurent	1 037 500	1 013 200	1 071 000	1 082 400	907 000	674 600	520 500	424 600	542 200	650 900	792 390	16%
Beauce	538 400	506 300	611 900	623 700	643 300	550 700	438 200	369 000	388 100	391 100	506 070	10%
Centre-du-Québec	228 400	147 300	136 600	161 100	147 800	139 100	124 900	132 300	105 700	113 800	143 700	3%
Côte-du-Sud	343 000	328 900	380 600	356 600	323 300	236 400	173 200	161 800	155 100	227 200	268 610	5%
Estrie	991 800	850 600	852 200	879 700	893 900	724 700	603 000	518 500	507 700	511 700	733 380	15%
Gaspésie	272 100	260 100	347 700	323 100	243 400	185 700	112 900	58 700	107 400	100 300	201 140	4%
Gatineau	189 600	178 100	184 500	191 000	211 900	230 300	156 100	120 500	206 900	169 200	183 810	4%
Labelle	319 400	245 400	266 300	211 600	238 200	208 700	84 100	52 900	65 200	68 000	175 980	4%
Mauricie	206 400	182 300	154 500	173 400	201 100	141 900	103 900	62 800	117 700	123 600	146 760	3%
Pontiac	213 200	216 000	289 200	249 100	224 600	219 700	166 300	48 800	102 400	93 700	182 300	4%
Région de Québec	853 100	665 100	670 500	767 900	723 800	677 300	515 200	448 600	635 300	717 700	667 450	13%
Saguenay-Lac-St-Jean	253 400	232 700	297 900	342 700	362 300	343 800	165 100	88 500	179 900	163 200	242 950	5%
Sud-Ouest du Québec	678 600	567 900	538 000	452 400	465 500	400 400	257 800	104 500	118 800	131 300	371 520	8%
<b>Total</b>	<b>6 592 300</b>	<b>5 833 400</b>	<b>6 261 900</b>	<b>6 263 500</b>	<b>5 972 700</b>	<b>5 007 800</b>	<b>3 572 800</b>	<b>2 818 300</b>	<b>3 476 900</b>	<b>3 734 400</b>	<b>4 953 400</b>	<b>100%</b>

Note : Les facteurs de conversion utilisés pour produire ces données peuvent varier d'une région à l'autre. Se référer aux données réelles de chaque syndicat ou office pour plus de précision.

Source : Fédération des producteurs forestiers du Québec.

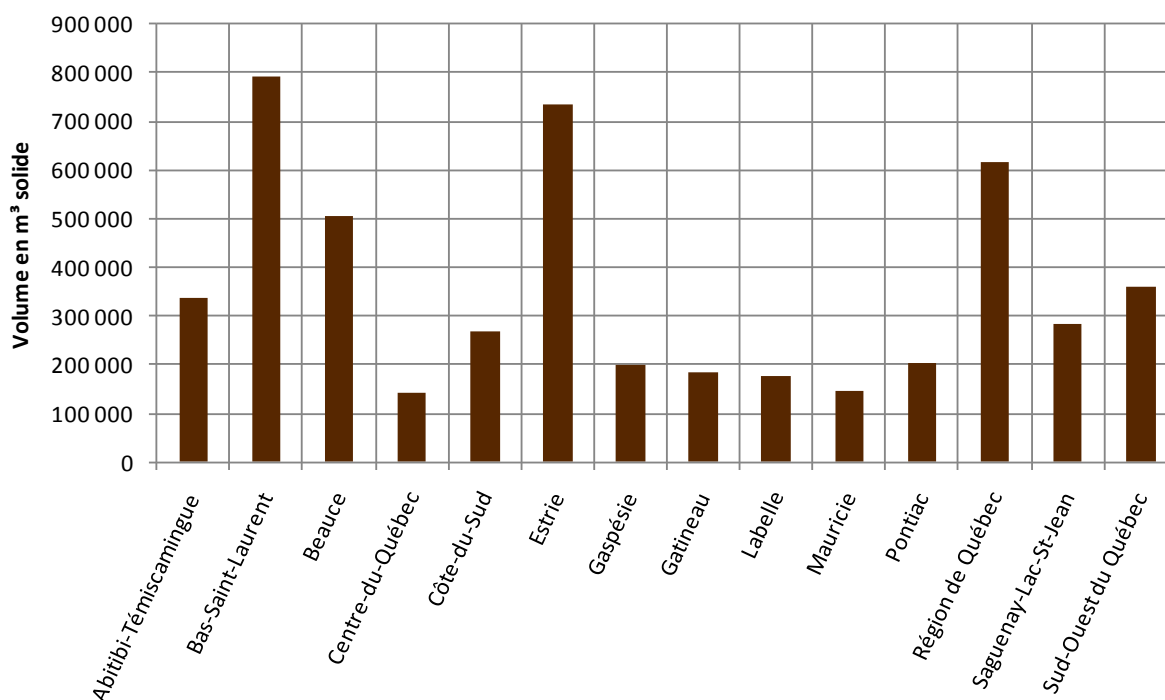
## 6.4 La valeur des bois livrés aux usines de produits forestiers

Graphique 6.4 : Évolution de la valeur des bois livrés aux usines de produits forestiers



Tableau 6.4 : Évolution de la valeur des bois livrés aux usines de produits forestiers

Année	Valeur des bois livrés aux usines de produits forestiers (\$ courant)	Valeur des bois livrés aux usines de produits forestiers (\$ constant de 2011)
2002	364 900 000 \$	431 677 000 \$
2003	333 400 000 \$	384 792 000 \$
2004	373 200 000 \$	422 484 000 \$
2005	384 085 000 \$	425 044 000 \$
2006	348 171 000 \$	378 920 000 \$
2007	295 028 000 \$	316 140 000 \$
2008	205 186 000 \$	215 382 000 \$
2009	159 062 000 \$	165 935 000 \$
2010	179 671 000 \$	185 149 000 \$
2011	202 762 000 \$	202 762 000 \$
<b>Moyenne</b>	284 547 000 \$	312 829 000 \$

Source : Fédération des producteurs forestiers du Québec ; Statistiques Canada IPC, Québec : 2002=100.

## 6.5 Les revenus des producteurs forestiers

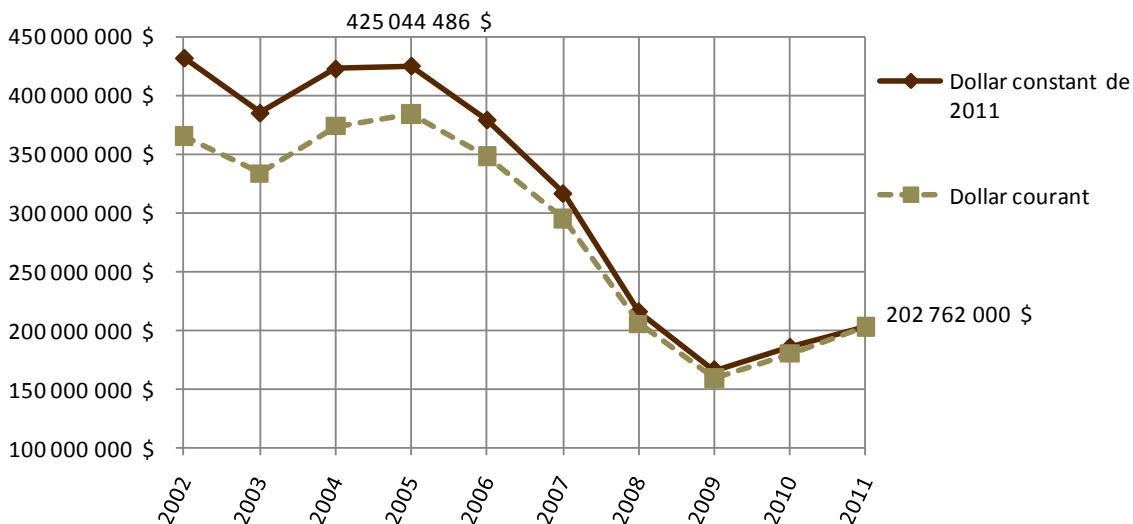
**Graphique 6.5 : Évolution des revenus des producteurs forestiers pour le bois livré aux usines de produits forestiers**

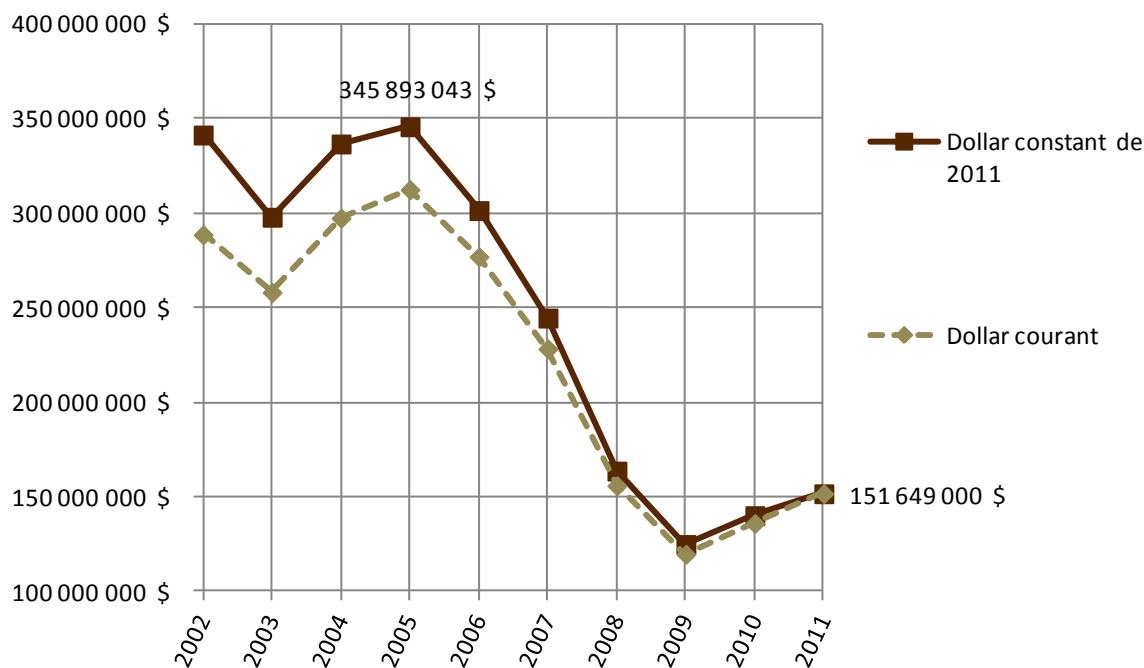

**Tableau 6.5 : Évolution des revenus des producteurs forestiers pour le bois livré aux usines de produits forestiers**

Année	Revenu brut aux producteurs (\$ courant)	Revenu brut aux producteurs (\$ constant de 2011)
2002	288 700 000 \$	341 532 100 \$
2003	258 200 000 \$	298 000 585 \$
2004	297 500 000 \$	336 787 081 \$
2005	312 561 000 \$	345 893 043 \$
2006	277 074 000 \$	301 544 197 \$
2007	228 290 000 \$	244 625 969 \$
2008	155 909 000 \$	163 656 031 \$
2009	119 617 000 \$	124 785 636 \$
2010	135 905 000 \$	140 048 445 \$
2011	151 649 000 \$	151 649 000 \$
<b>Moyenne</b>	<b>222 540 500 \$</b>	<b>244 852 209 \$</b>

Source : Fédération des producteurs forestiers du Québec ; Statistiques Canada IPC, Québec : 2002=100.

## 6.6 Le prix moyen payé aux producteurs forestiers

Graphique 6.6 : Évolution du prix moyen payé aux producteurs pour le bois de la forêt privée



Tableau 6.6 : Évolution du prix moyen payé aux producteurs et à l'usine pour le bois de la forêt privée

Année	Prix moyen payé aux producteurs (\$ courant/m <sup>3</sup> s)	Prix moyen payé aux producteurs (\$ constant 2011/m <sup>3</sup> s)	Prix moyen payé à l'usine (\$ courant/m <sup>3</sup> s)	Prix moyen payé à l'usine (\$ constant 2011/m <sup>3</sup> s)
2002	43,79 \$	51,81 \$	55,35 \$	65,48 \$
2003	44,26 \$	51,09 \$	57,15 \$	65,96 \$
2004	47,51 \$	53,78 \$	59,60 \$	67,47 \$
2005	49,90 \$	55,22 \$	61,32 \$	67,86 \$
2006	46,39 \$	50,49 \$	58,29 \$	63,44 \$
2007	45,59 \$	48,85 \$	58,91 \$	63,13 \$
2008	43,64 \$	45,81 \$	57,43 \$	60,28 \$
2009	42,44 \$	44,27 \$	56,44 \$	58,88 \$
2010	39,09 \$	40,28 \$	51,68 \$	53,26 \$
2011	40,61 \$	40,61 \$	54,30 \$	54,30 \$
<b>Moyenne</b>	<b>44,32 \$</b>	<b>48,22 \$</b>	<b>57,05 \$</b>	<b>62,00 \$</b>

Source : Fédération des producteurs forestiers du Québec ; Statistiques Canada IPC, Québec : 2002=100.

## 6.7 L'importance de la forêt privée dans l'approvisionnement de l'industrie forestière

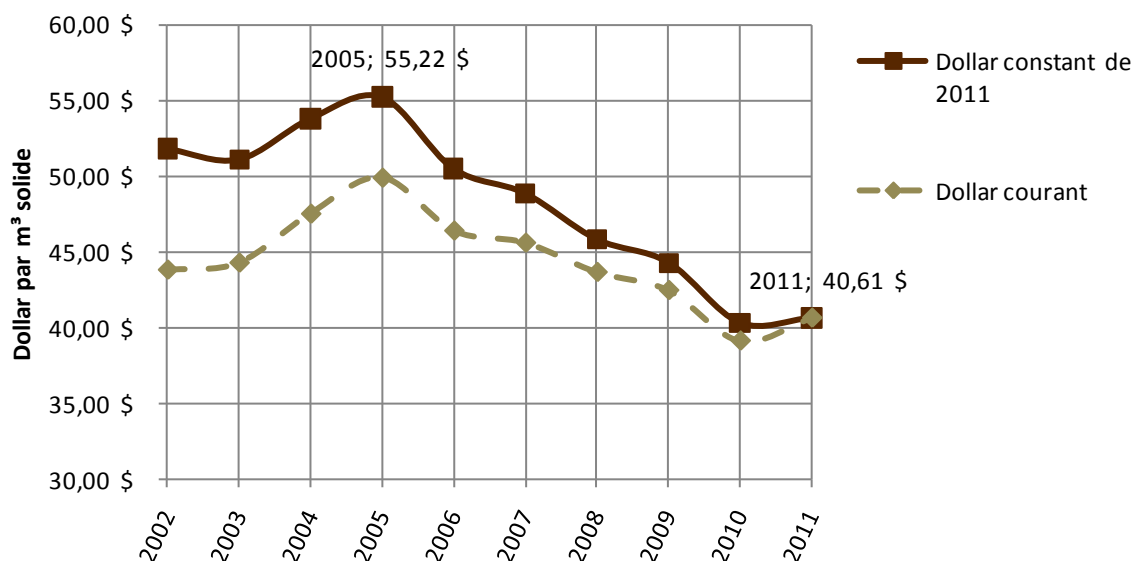
Graphique 6.7 : Évolution de la consommation de bois rond des usines de pâtes et papiers, sciages, contreplaqués et panneaux selon leur provenance



Tableau 6.7 : Évolution de la consommation de bois rond des usines de pâtes et papiers, sciages, contreplaqués et panneaux selon leur provenance

Année	Forêt privée (million de m³s)	Forêt publique (million de m³s)	Extérieur du Québec (million de m³s)	Total (million de m³s)	Proportion de la forêt privée
2001	8,1	30,0	5,5	43,6	19%
2002	8,1	30,0	5,8	43,9	18%
2003	7,5	29,9	5,5	42,9	17%
2004	7,1	30,8	5,5	43,4	16%
2005	7,2	29,6	5,9	42,7	17%
2006	7,0	26,2	5,8	39,0	18%
2007	6,1	22,0	5,7	33,8	18%
2008	4,5	20,3	5,0	29,8	15%
2009	3,3	15,6	4,1	23,0	14%
2010	4,1	18,0	4,5	26,6	15%
2011	3,9	18,3	4,2	26,4	15%

Source : MRNF, Division de l'évaluation de la demande.

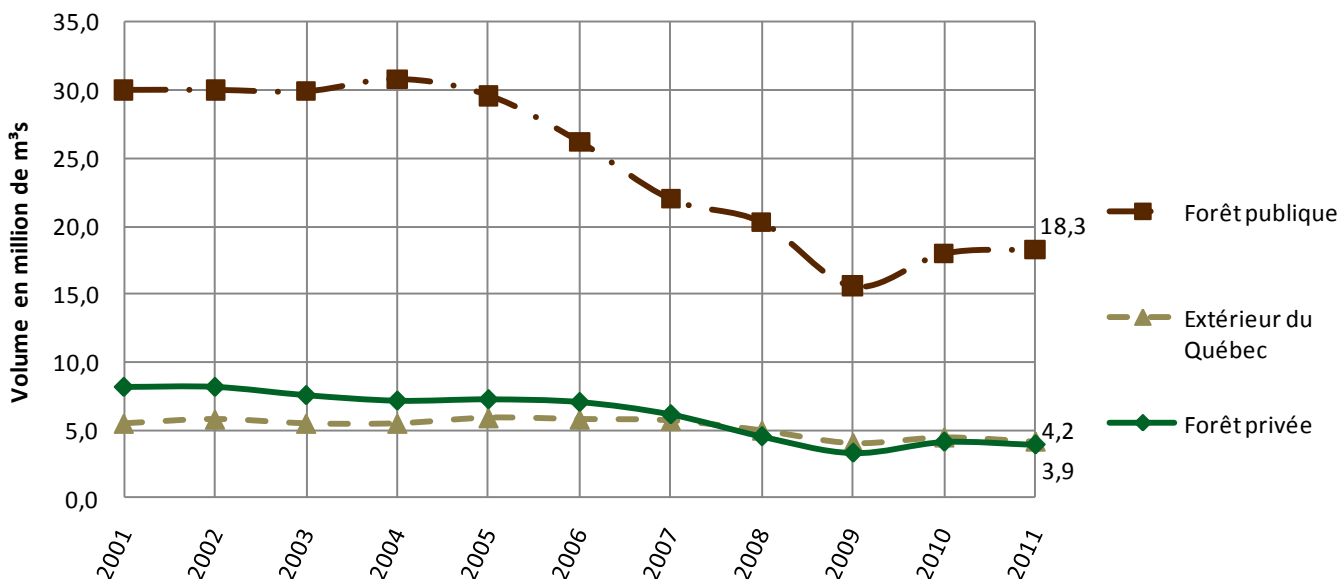

## 6.8 L'importance de la forêt privée dans l'approvisionnement de l'industrie forestière de bois rond résineux

Graphique 6.8 : Évolution de la consommation de bois rond résineux des usines de pâtes et papiers, sciages, contreplaqués et panneaux selon leur provenance



Tableau 6.8 : Évolution de la consommation de bois rond résineux des usines de pâtes et papiers, sciages, contreplaqués et panneaux selon leur provenance

Année	Forêt privée (million de m³s)	Forêt publique (million de m³s)	Extérieur du Québec		Proportion de la forêt privée
			(million de m³s)	Total (million de m³s)	
2001	4,9	25,2	3,3	33,4	15%
2002	4,8	25,7	3,6	34,1	14%
2003	4,5	25,3	3,4	33,2	14%
2004	4,1	25,9	3,3	33,3	12%
2005	4,3	24,8	3,6	32,7	13%
2006	4,1	21,9	3,4	29,4	14%
2007	3,5	18,4	3,5	25,4	14%
2008	2,5	16,9	3,2	22,6	11%
2009	1,9	13,2	2,9	18,0	11%
2010	2,3	15,1	3,0	20,4	11%
2011	2,2	15,3	2,7	20,2	11%

Source : MRNF, Division de l'évaluation de la demande.

## 6.9 L'importance de la forêt privée dans l'approvisionnement de l'industrie forestière de bois rond feuillu

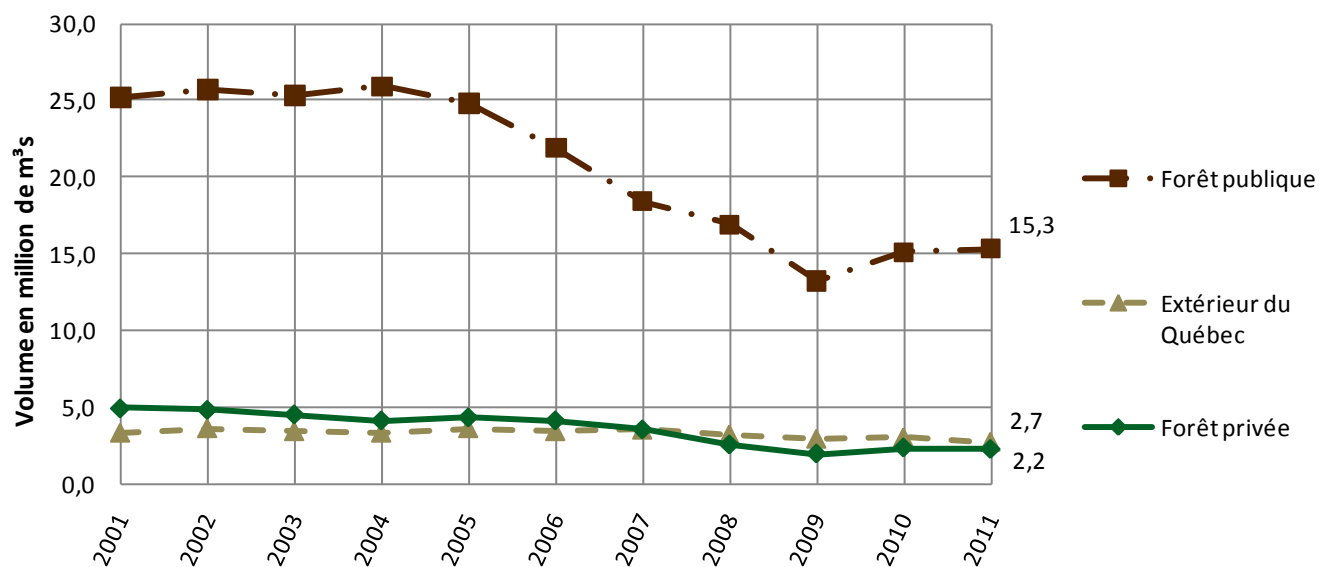
Graphique 6.9 : Évolution de la consommation de bois rond feuillu des usines de pâtes et papiers, sciages, contreplaqués et panneaux selon leur provenance



Tableau 6.9 : Évolution de la consommation de bois rond feuillu des usines de pâtes et papiers, sciages, contreplaqués et panneaux selon leur provenance

Année	Forêt privée (million de m³s)	Forêt publique (million de m³s)	Extérieur du Québec (million de m³s)	Total (million de m³s)	Proportion de la forêt privée
2001	3,2	4,8	2,2	10,2	31%
2002	3,3	4,3	2,2	9,8	34%
2003	3,0	4,6	2,1	9,7	31%
2004	3,0	4,9	2,2	10,1	30%
2005	2,9	4,8	2,3	10,0	29%
2006	2,9	4,3	2,4	9,6	30%
2007	2,6	3,6	2,2	8,4	31%
2008	2,0	3,4	1,8	7,2	28%
2009	1,4	2,4	1,2	5,0	28%
2010	1,8	2,9	1,5	6,2	29%
2011	1,7	3,0	1,4	6,1	28%

Source : MRNF, Division de l'évaluation de la demande.



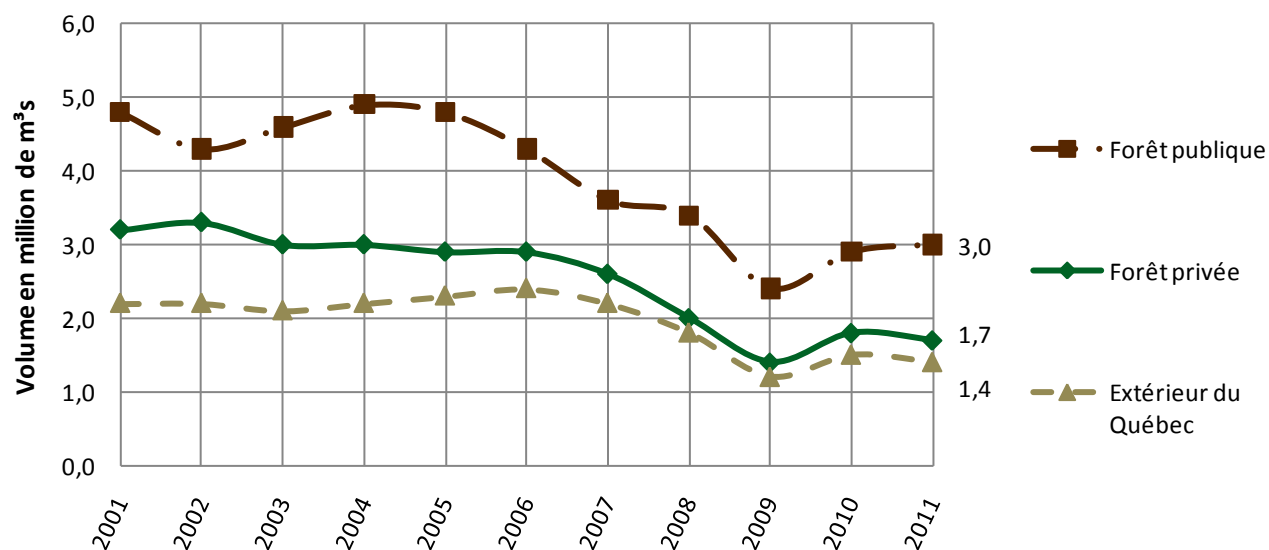

**Publié par**  
La Fédération des producteurs forestiers du Québec  
555, boul. Roland-Therrien, bureau 565  
Longueuil (Québec) J4H 4E7  
450 679-0530  
bois@upa.qc.ca • www.foretrivee.ca

## Les syndicats et offices régionaux de producteurs forestiers

**Syndicat des producteurs de bois de l'Abitibi-Témiscamingue**  
172, avenue du Lac  
Rouyn-Noranda (Québec) J9X 4N7  
(819) 762-0835  
www.spbat.qc.ca

**Syndicat des producteurs de bois de l'Estrie**  
4300, boul. Bourque  
Sherbrooke (Québec) J1N 2A6  
(819) 346-8905  
www.spbestrie.qc.ca

**Syndicat des propriétaires forestiers de la région de Québec**  
5185, rue Rideau  
Québec (Québec) G2E 5S2  
(418) 872-0770  
www.spfrq.qc.ca

**Syndicat des producteurs forestiers du Bas-Saint-Laurent**  
284, rue Potvin  
Rimouski (Québec) G5L 7P5  
(418) 723-2424  
www.spfbsl.com

**Syndicat des producteurs de bois de la Gaspésie**  
172, boul. Perron Est  
New-Richmond (Québec) G0C 2B0  
(418) 392-7724  
www.spfgaspesie.com

**Office des producteurs de bois du Pontiac**  
10, Centre, C.P. 929  
Shawville (Québec) J0X 2Y0  
(819) 647-2448  
www.opdbp.org

**Association des propriétaires de boisés de la Beauce**  
3500, boul. Dionne  
Saint-Georges (Québec) G5Y 3Y9  
(418) 228-5110  
www.apbb.qc.ca

**Office des producteurs de bois de la Gatineau**  
276, rue Principale Sud  
Maniwaki (Québec) J9E 2A6  
(819) 449-6649

**Syndicat des producteurs de bois du Saguenay-Lac-St-Jean**  
3635, rue Panet  
Saguenay (Québec) G7X 8T7  
(418) 542-5666  
www.spbsaglac.qc.ca

**Syndicat des producteurs de bois du Centre-du-Québec**  
2410, rue de l'Industrie  
Trois-Rivières (Québec) G8Z 4R5  
(819) 697-2922

**Syndicat des producteurs forestiers de Labelle**  
725, rue Vaudreuil  
Mont-Laurier (Québec) J9L 2B8  
(819) 623-2228  
www.spfl.net

**Syndicat des propriétaires forestiers du Sud-Ouest du Québec**  
725, rue Vaudreuil  
Mont-Laurier (Québec) J9L 2B8  
(819) 623-2228  
www.syndicatbois.com

**Syndicat des producteurs de bois de la Côte-du-Sud**  
1120, 6e avenue, bureau 400  
La Pocatière (Québec) G0R 1Z0  
(418) 856-4639  
www.spbcs.ca

**Syndicat des producteurs de bois de la Mauricie**  
2410, rue de l'Industrie  
Trois-Rivières (Québec) G8Z 4R5  
(819) 370-8368