



La forêt privée chiffrée

Édition 2013

La forêt privée chiffrée
Édition de mai 2013

La Fédération des producteurs forestiers du Québec

La Fédération des producteurs forestiers du Québec est une organisation syndicale de producteurs forestiers qui favorise les échanges d'idées et la mise en commun d'énergie pour préparer l'avenir de la forêt privée. Depuis 1970, ces hommes et femmes du Québec rural ont initié et contribué à l'élaboration de nombreux projets novateurs, tels la mise sur pied des groupements forestiers à travers le Québec, l'instauration du programme de crédit et de financement forestier, la formation de tables provinciales de négociation pour la vente de bois, la rédaction des premiers plans régionaux de protection et de mise en valeur de la forêt privée, la négociation d'ententes pour les compensations financières aux propriétaires de boisés, la participation aux États généraux du monde rural, la fondation de la Fédération canadienne des propriétaires de boisés privés, la rédaction du guide des saines pratiques d'interventions forestières et du manuel de mise en valeur des forêts privées du Québec et la formation des agences régionales de mise en valeur de la forêt privée. Encore aujourd'hui, les actions quotidiennes de la FPFQ contribuent à favoriser une occupation dynamique du territoire rural au Québec.

La forêt privée chiffrée

La forêt privée chiffrée est une publication visant à suivre l'évolution des données décrivant l'activité et les retombées associées à la forêt privée. Il s'agit d'un recueil d'information qui permet de mieux comprendre l'importance stratégique de la forêt privée et aidera les intervenants à prendre des orientations politiques s'appuyant sur des constats chiffrés. La version électronique du document peut être consultée sur le site Internet : www.foretprivee.ca.

Autres publications de la FPFQ

- FORÊTS DE CHEZ NOUS; revue périodique destinée aux propriétaires de boisés, publiée conjointement avec la Fédération des producteurs acéricoles du Québec quatre fois par année.
- FORÊTS DE CHEZ NOUS PLUS; infolettre mensuelle de la FPFQ.

CONTENU

La Fédération des producteurs forestiers du Québec	1
La forêt privée du Québec	3
1 Les faits saillants	3
Le territoire et la composition de la forêt privée	4
2.1 La superficie de la forêt privée	4
2.2 L'importance de la forêt privée sur le territoire privé québécois	5
2.3 La structure d'âge et le volume marchand de la forêt privée	6
Les propriétaires forestiers québécois	7
3.1 L'occupation et le nombre de propriétaires forestiers	7
3.2 L'âge et le niveau de scolarité	8
3.3 La durée de possession, la distance du boisé et le mode d'acquisition	9
3.4 Les détenteurs du statut de producteur forestier	10
3.5 Les activités de récolte de bois par les propriétaires forestiers	11
L'importance économique de la forêt privée	12
4 La valeur des produits générés par la forêt privée	12
La mise en valeur de la forêt privée	13
5.1 Les plans d'aménagement forestier	13
5.2 La certification forestière	14
5.3 Les programmes de mise en valeur de la forêt privée	15
5.4 Les travaux sylvicoles	16
5.5 Les plantations forestières	17
La mise en marché des bois en provenance de la forêt privée	18
6.1 Les volumes de bois livrés aux usines de produits forestiers	18
6.2 Les volumes de bois livrés aux usines de produits forestiers selon l'utilisation	19
6.3 Les volumes de bois livrés aux usines de produits forestiers selon le territoire de plan conjoint	20
6.4 La valeur des bois livrés aux usines de produits forestiers	21
6.5 Les revenus des producteurs forestiers	22
6.6 Le prix moyen payé aux producteurs forestiers	23
6.7 L'importance de la forêt privée dans l'approvisionnement de l'industrie forestière	24
6.8 L'importance de la forêt privée dans l'approvisionnement de l'industrie forestière de bois ronds résineux	25
6.9 L'importance de la forêt privée dans l'approvisionnement de l'industrie forestière de bois ronds feuillus	26

La forêt privée du Québec

La forêt privée du Québec est la forêt qui entoure nos villes et nos villages. Depuis toujours, elle fait partie intégrante du milieu de vie et du quotidien des Québécois. Cette forêt est le pilier d'une économie locale importante servant d'assise au développement des régions du Québec.

1 Les faits saillants

-  **16 % de la forêt productive québécoise**
La forêt privée représente 16 % de toutes les forêts productives au Québec.
-  **94 % de la forêt privée est productive**
C'est presque la totalité de la forêt privée qui détient un potentiel de mise en valeur forestière.
-  **130 000 propriétaires forestiers**
On dénombre sur ce territoire près de 130 000 propriétaires de boisés possédant une superficie forestière de plus de 4 hectares.
-  **60 000 plans d'aménagement forestier**
Ces propriétaires détiennent plus de 60 000 plans d'aménagement forestier valides qui guident les actions sylvicoles et les travaux d'aménagement forestier.
-  **35 000 producteurs forestiers enregistrés**
Annuellement, on compte 35 000 propriétaires de boisés officiellement enregistrés au statut de producteur forestier.
-  **1,3 milliard d'arbres reboisés**
Depuis 1973, les propriétaires forestiers ont reboisé plus de 1,3 milliard d'arbres sur leurs terres.
-  **6 millions de m³ de bois livrés annuellement**
Les producteurs forestiers livrent chaque année plus de 6 millions de m³ solides de bois aux usines de transformation de produits forestiers en dehors de la période de crise que l'on connaît en ce moment.
-  **300 millions \$ annuellement**
La valeur des livraisons de bois en provenance de la forêt privée s'élève à plus de 300 millions \$ annuellement.
-  **15 % de l'approvisionnement des usines de transformation du bois**
Le bois récolté en forêt privée contribue à 15 % des 60 000 emplois de l'industrie forestière dont les salaires s'élèvent à 2,5 milliards \$ et qui représente 1,1 milliard \$ en impôt payé aux gouvernements fédéral et provincial. Le chiffre d'affaires annuel de l'industrie forestière au Québec est de 17 milliards \$.

130 000 forestiers en action!
www.foretprivee.ca

Le territoire et la composition de la forêt privée

2.1 La superficie de la forêt privée

Graphique 2.1 : Superficie forestière productive du Québec



Tableau 2.1 : Superficie forestière productive du Québec par région administrative

Région administrative	Superficie de la forêt privée (ha)	Superficie productive de la forêt privée (ha)		Superficie totale de la forêt privée productive (ha)	Superficie de la forêt publique productive (ha)	Proportion des forêts productives du Québec de tenure privée
		Forêt privée de moins de 800 ha	Forêt privée de plus de 800 ha			
Abitibi-Témiscamingue	410 900	355 300	11 300	366 600	4 491 000	8%
Bas-Saint-Laurent	806 000	670 700	105 500	776 200	1 059 300	42%
Capitale-Nationale	517 800	277 200	202 200	479 400	1 067 000	31%
Centre-du-Québec	359 600	337 700	5 500	343 200	6 700	98%
Chaudière-Appalaches	972 600	877 300	65 500	942 800	149 300	86%
Côte-Nord	162 700	57 800	72 200	130 000	7 869 300	2%
Estrie	714 400	574 600	124 200	698 800	67 900	91%
Gaspésie-Îles-de-la-M.	327 700	277 900	10 400	288 300	1 327 100	18%
Lanaudière	239 600	228 700	200	228 900	759 600	23%
Laurentides	481 000	456 700	2 900	459 600	1 299 500	26%
Mauricie	567 700	227 400	303 400	530 800	2 553 100	17%
Montérégie	364 600	348 000	3 000	351 000	2 300	99%
Nord-du-Québec	97 500	13 800	69 900	83 700	5 606 100	1%
Outaouais	551 200	483 900	40 400	524 300	2 155 100	20%
Saguenay-Lac-Saint-Jean	460 500	333 500	77 400	410 900	7 087 000	5%
Total	7 033 800	5 520 500	1 094 000	6 614 500	35 500 300	16%

Note 1 : Les superficies des régions de Montréal, de Laval et les territoires forestiers fédéraux sont exclues.

Note 2 : Les forêts productives sont celles pouvant produire plus de 30 m³/ha en moins de 120 ans. Les forêts en pente de plus de 40 % sont aussi exclues.

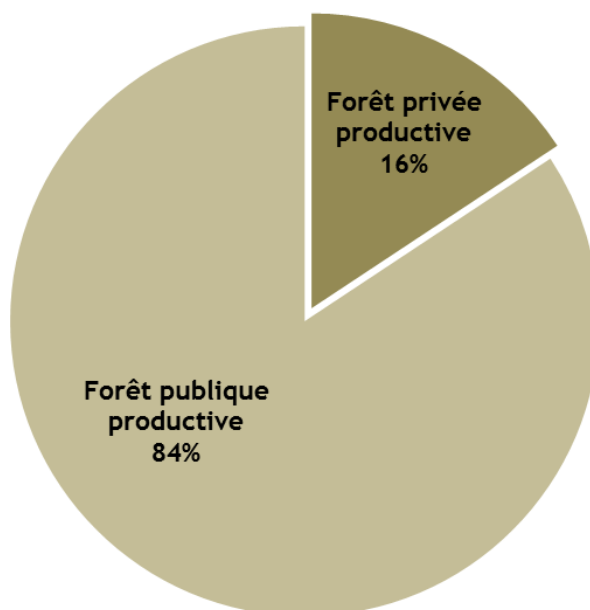
Source : MRN, Ressources et industries forestières : Portrait statistique édition 2012.

2.2 L'importance de la forêt privée sur le territoire privé québécois

Graphique 2.2 : Part de la forêt privée sur le territoire privé québécois



Tableau 2.2 : Part de la forêt privée sur le territoire privé québécois par région administrative

Région administrative	Superficie de la forêt privée (ha)	Superficie du territoire privé (ha)	Proportion de la forêt privée (ha)
Abitibi-Témiscamingue	410 900	789 300	52%
Bas-Saint-Laurent	806 000	1 113 500	72%
Capitale-Nationale	517 800	671 100	77%
Centre-du-Québec	359 600	666 200	54%
Chaudière-Appalaches	972 600	1 375 900	71%
Côte-Nord	162 700	190 600	85%
Estrie	714 400	967 000	74%
Gaspésie-Îles-de-la-M.	327 700	383 800	85%
Lanaudière	239 600	428 800	56%
Laurentides	481 000	708 800	68%
Mauricie	567 700	764 400	74%
Montréal	364 600	1 166 000	31%
Nord-du-Québec	97 500	103 000	95%
Outaouais	551 200	787 000	70%
Saguenay-Lac-Saint-Jean	460 500	661 400	70%
Total	7 033 800	10 776 800	65%

Note : Les superficies des régions de Montréal, de Laval, des cours d'eau et des lacs sont exclues.

Sources : MRN, Ressources et industries forestières : Portrait statistique édition 2012 et MRN, Faits saillants des PPMV, 2002.

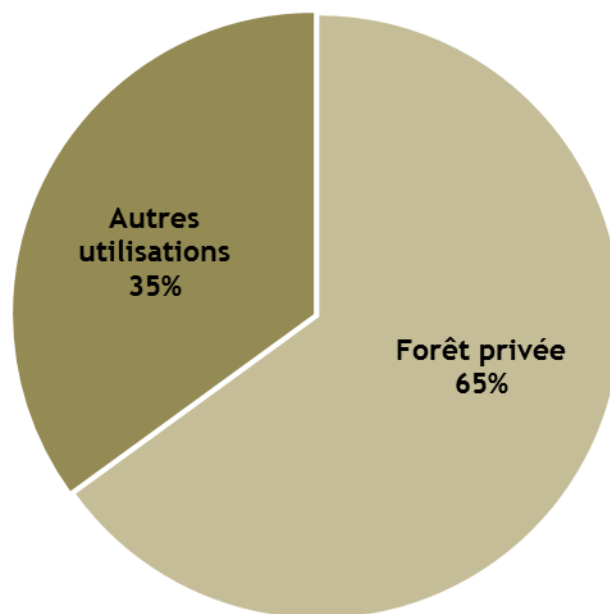
2.3 La structure d'âge et le volume marchand de la forêt privée

Graphique 2.3.1 : Proportion des superficies par classes d'âge selon le type de propriété

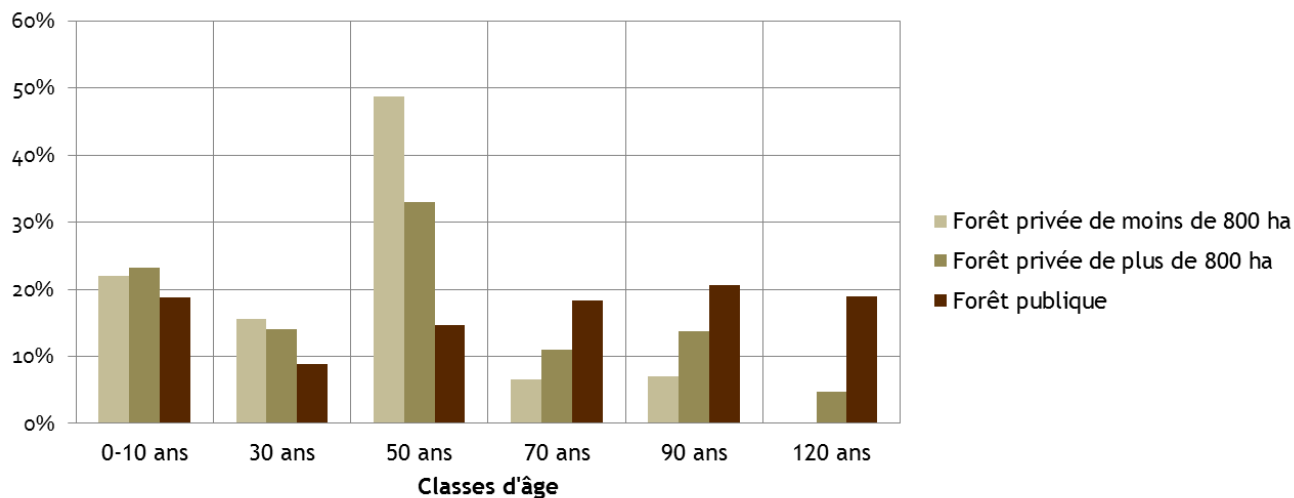

Graphique 2.3.2 : Volume marchand brut moyen à l'hectare par classes d'âge selon le type de propriété



Tableau 2.3 : Superficie et volume marchand brut moyen par classes d'âge selon le type de propriété

Classes d'âge	Forêt privée de moins de 800 ha		Forêt privée de plus de 800 ha		Forêt publique québécoise	
	Superficie (%)	Volume marchand brut moyen (m³/ha)	Superficie (%)	Volume marchand brut moyen (m³/ha)	Superficie (%)	Volume marchand brut moyen (m³/ha)
0-10 ans	22%	8,1	23%	1,2	19%	1,5
30 ans	16%	79,7	14%	54,1	9%	37,3
50 ans	49%	129,5	33%	117,5	15%	107,0
70 ans	7%	138,5	11%	126,4	18%	128,9
90 ans	7%	175,3	14%	134,1	21%	126,5
120 ans	0%	72,1	5%	92,5	19%	101,1
Moyenne pondérée		98,7		83,6		88,0

Note : Les régions de Montréal et de Laval sont exclues.

Source : MRN, Ressources et industries forestières : Portrait statistique édition 2010, d'après les données du 3^e programme décennal d'inventaire forestier. Les données du 4^e programme décennal seront connues au cours de l'année.

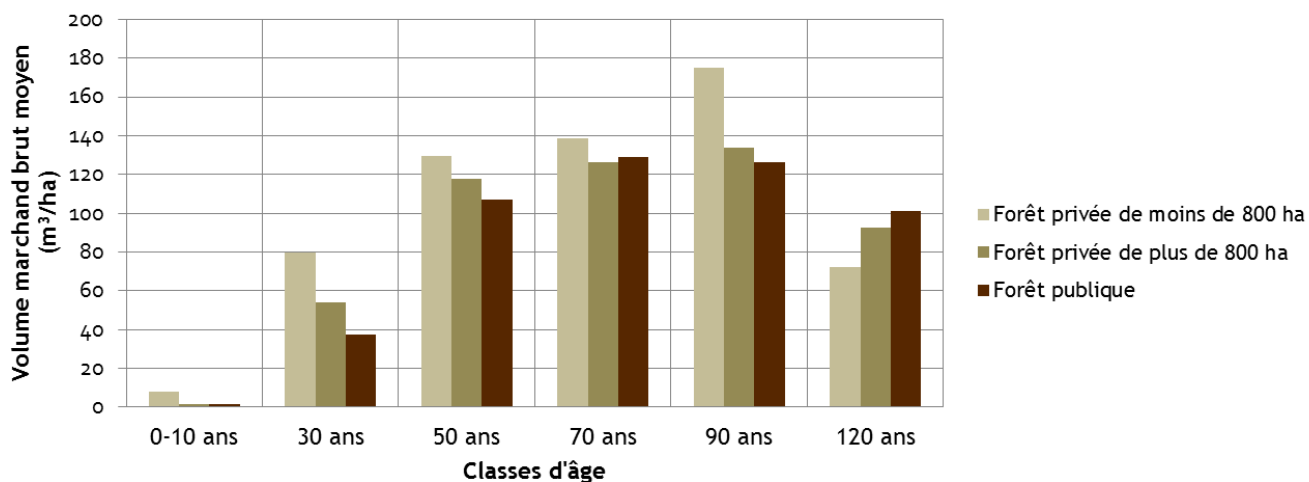
Les propriétaires forestiers québécois

3.1 L'occupation et le nombre de propriétaires forestiers

Tableau 3.1.1 : Évolution de l'occupation principale des propriétaires forestiers au Québec

Occupation	1973	1985	2012
Agriculteur	41%	32%	14%
Col bleu, journalier	27%	26%	30%
Col blanc	n. d.	21%	21%
Retraité	11%	16%	33%
Autres	21%	5%	3%

Source : PPFQ, Groupe AGÉCO et Ressources naturelles Canada, Caractérisation des profils, motivations et comportements des propriétaires forestiers québécois par territoire d'agence régionale de mise en valeur des forêts privées, 2012.

Tableau 3.1.2 : Nombre de propriétaires possédant un boisé de 4 hectares et plus, par région administrative

Région administrative	Nombre de propriétaires possédant un boisé de 4 ha et plus	Superficie de la forêt privée de moins de 800 ha (ha)	Superficie forestière moyenne par propriétaire (ha/propriétaire)
Abitibi-Témiscamingue	8 200	398 000	49
Bas-Saint-Laurent	12 500	696 300	56
Capitale-Nationale	6 500	293 900	45
Centre-du-Québec	9 500	353 900	37
Chaudière-Appalaches	24 300	904 800	37
Côte-Nord	800	76 100	95
Estrie	9 200	586 100	64
Gaspésie-Îles-de-la-M.	5 000	315 400	63
Lanaudière	8 300	239 300	29
Laurentides	13 400	477 900	36
Mauricie	6 600	240 300	36
Montérégie	10 500	361 400	34
Outaouais	10 900	508 100	47
Saguenay-Lac-Saint-Jean	6 000	378 300	63
Total	129 800	5 829 800	45

Note : Les régions de Montréal, de Laval et du Nord-du-Québec sont exclues.

Sources : MRN, Ressources et industries forestières : Portrait statistique édition 2010, basé sur les données de 2001 des plans de protection et de mise en valeur des Agences régionales de mise en valeur des forêts privées du Québec et AMVFPBSL, estimation de 2012.

3.2 L'âge et le niveau de scolarité

Graphique 3.2 : Répartition des propriétaires forestiers selon leur âge

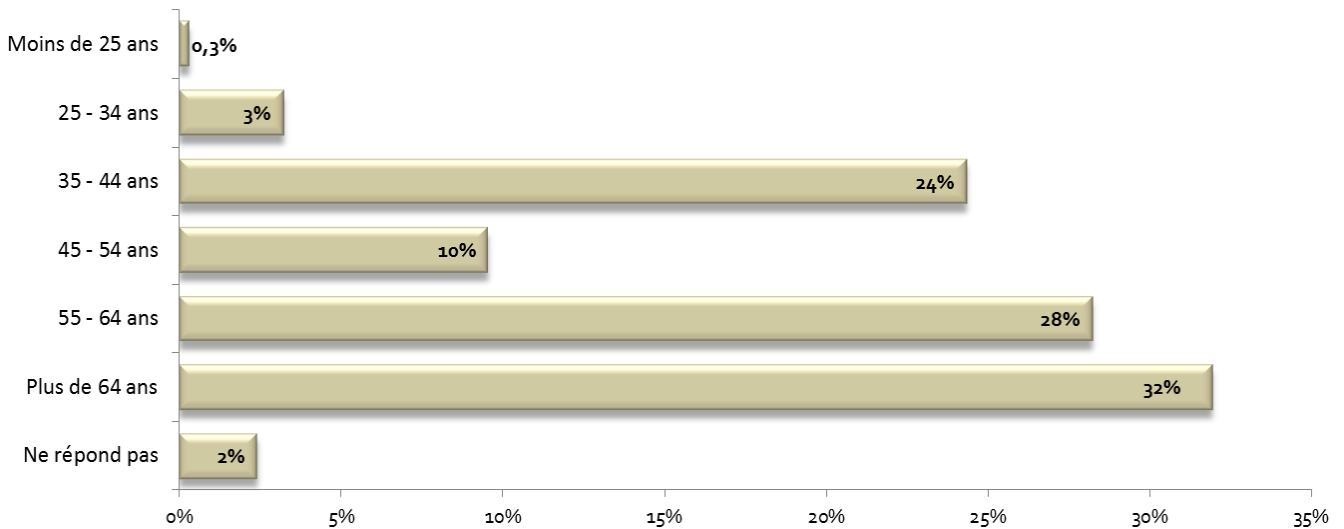

Source : FPFQ, Groupe AGÉCO et Ressources naturelles Canada, Caractérisation des profils, motivations et des comportements des propriétaires forestiers québécois par territoire d'agence régionale de mise en valeur des forêts privées, 2012.

Tableau 3.2 : Le niveau de scolarité complété des propriétaires forestiers

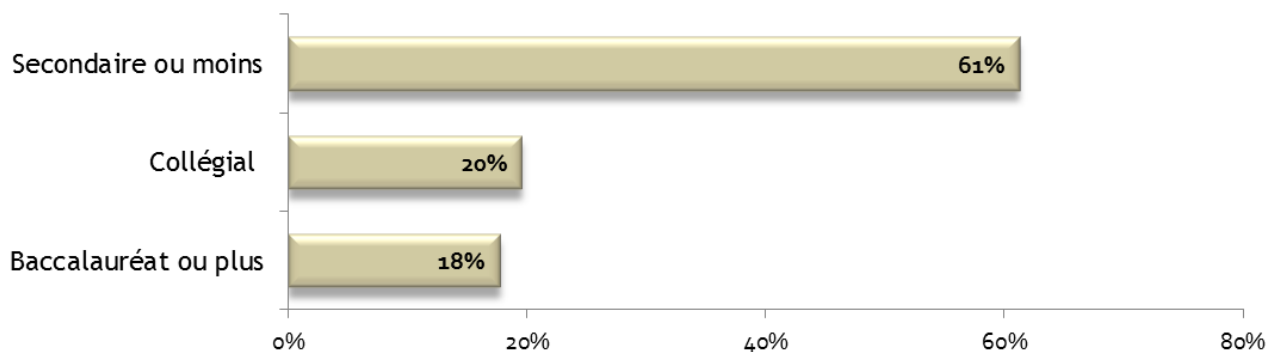

Source : FPFQ, Groupe AGÉCO et Ressources naturelles Canada, Caractérisation des profils, motivations et des comportements des propriétaires forestiers québécois par territoire d'agence régionale de mise en valeur des forêts privées, 2012.

3.3 La durée de possession, la distance du boisé et le mode d'acquisition

Graphique 3.3.1 : Durée de possession des lots boisés au Québec

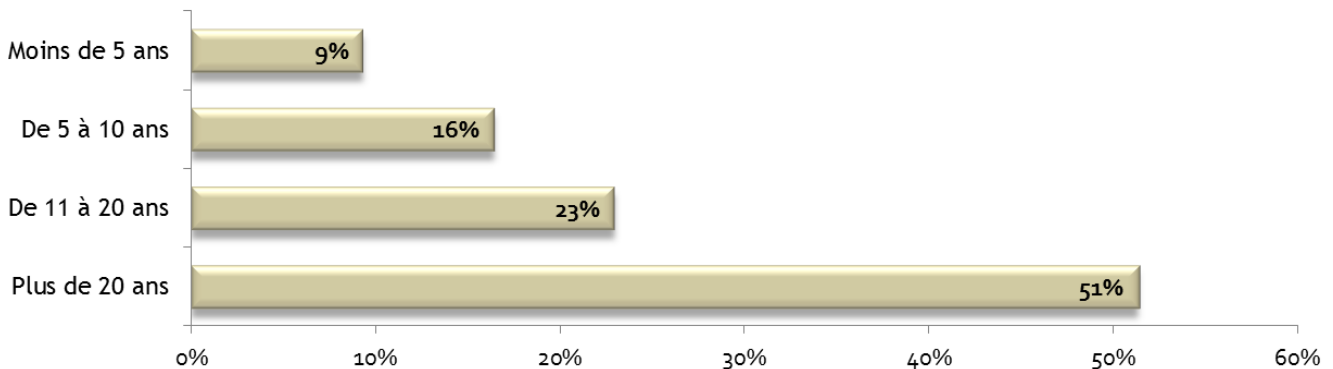

Source : FPFQ, Groupe AGÉCO et Ressources naturelles Canada, Caractérisation des profils, motivations et comportements des propriétaires forestiers québécois par territoire d'agence régionale de mise en valeur des forêts privées, 2012.

Graphique 3.3.2 : Distance entre le boisé le plus proche et le lieu de résidence du propriétaire forestier

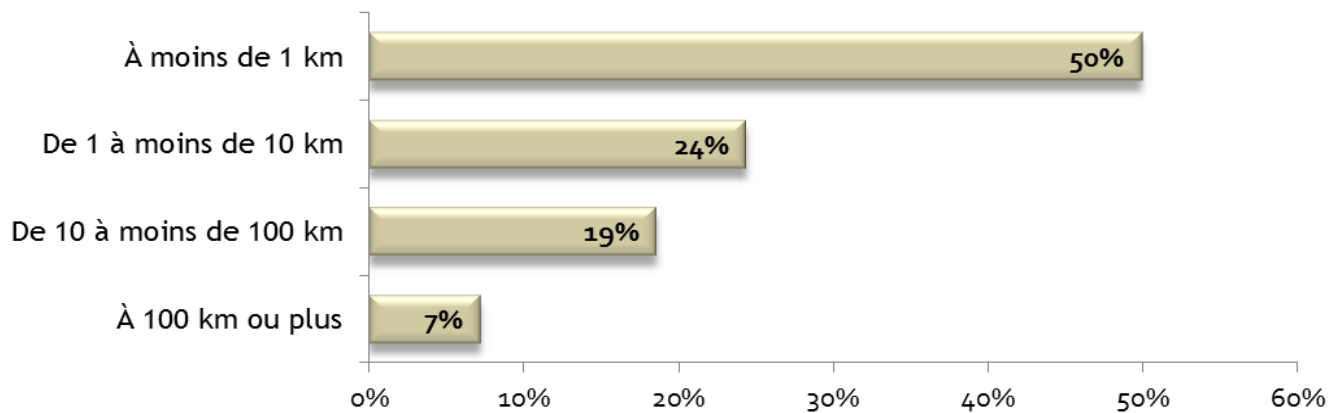

Source : FPFQ, Groupe AGÉCO et Ressources naturelles Canada, Caractérisation des profils, motivations et comportements des propriétaires forestiers québécois par territoire d'agence régionale de mise en valeur des forêts privées, 2012.

Graphique 3.3.3 : Mode d'acquisition du premier boisé

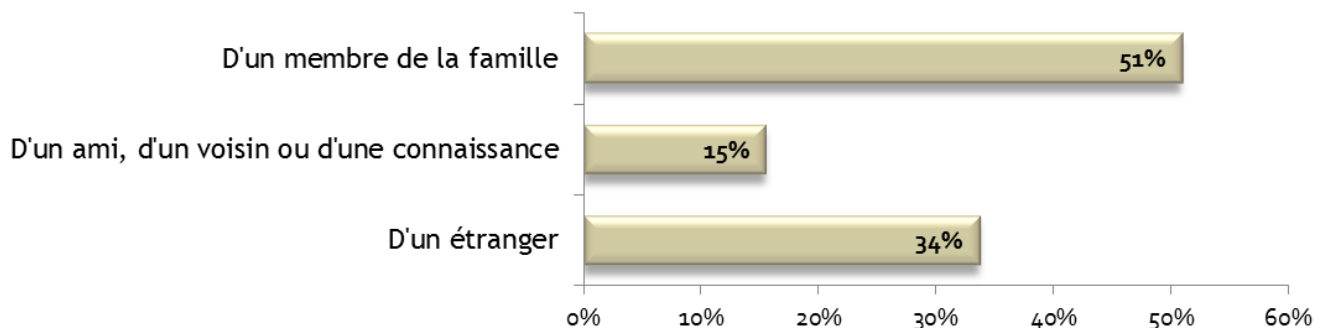

Source : FPFQ, Groupe AGÉCO et Ressources naturelles Canada, Caractérisation des profils, motivations et comportements des propriétaires forestiers québécois par territoire d'agence régionale de mise en valeur des forêts privées, 2012.

3.4 Les détenteurs du statut de producteur forestier

Graphique 3.4 : Évolution du nombre de producteurs forestiers enregistrés au Québec



Tableau 3.4 : Nombre de producteurs forestiers enregistrés par année au Québec

Année	Nombre de producteurs forestiers	Superficie forestière enregistrée (ha)	Proportion de la superficie forestière
1986	8 024	1 239 443	18%
1987	14 798	1 677 875	24%
1988	22 217	2 145 733	31%
1989	26 818	2 419 966	35%
1990	30 381	2 625 035	38%
1991	33 851	2 859 094	41%
1992	36 228	3 068 238	44%
1993	39 303	2 963 380	43%
1994	41 535	3 090 987	45%
1995	43 593	3 198 620	46%
1996	45 291	3 280 419	47%
1997	41 129	3 210 551	46%
1998	42 791	3 355 568	48%
1999	40 659	3 210 109	46%
2000	39 344	3 137 785	45%
2001	37 066	2 907 445	42%
2002	34 248	2 836 325	41%
2003	37 356	2 896 272	42%
2004	36 522	2 879 366	42%
2005	35 986	2 885 136	42%
2006	35 683	2 808 934	40%
2007	36 048	2 957 402	43%
2008	36 094	2 942 186	42%
2009	35 874	2 943 273	42%
2010	34 061	2 821 206	41%
2011	36 436	2 880 659	42%
2012	36 953	3 052 510	44%
2013	35 036	2 938 712	42%

Moyenne des cinq dernières années 35 742 2 929 758 42%

Note : Le nombre de producteurs reconnus est calculé par territoire d'agence au 31 mars chaque année. Un producteur est compté chaque fois qu'il détient une propriété située sur le territoire d'une agence. Le statut de producteur est valide pour 5 ans.

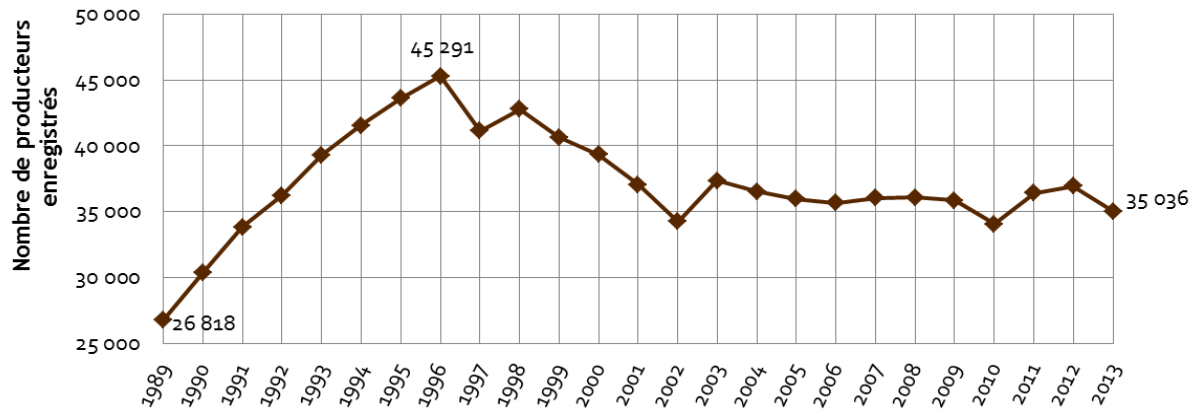
Source : MRN, Direction de l'aménagement et de l'environnement forestiers, Service de l'aménagement et de l'environnement forestiers.

3.5 Les activités de récolte de bois par les propriétaires forestiers

Graphique 3.5 : Proportion de propriétaires de lots boisés ayant réalisé des activités de récolte et d'aménagement forestier au cours des cinq dernières années au Québec



Tableau 3.5 : Proportion de propriétaires de lots boisés ayant réalisé des activités de récolte et d'aménagement forestier au cours des cinq dernières années, selon les territoires d'agence régionale de mise en valeur des forêts privées

Territoire d'agence	Proportion des propriétaires forestiers			
	Récolte de bois de chauffage	Récolte de bois pour la pâte ou le sciage	Récolte de bois (chauffage, pâte ou sciage)	Travaux d'aménagement autres que la récolte de bois pour la pâte ou le sciage
Abitibi	71%	27%	76%	49%
Appalaches	79%	45%	85%	31%
Bas St-Laurent	79%	46%	85%	40%
Bois-Francis	88%	42%	89%	44%
Chaudière	80%	67%	87%	32%
Côte-Nord	74%	32%	80%	59%
Estrie	88%	59%	94%	27%
Gaspésie	77%	26%	79%	36%
Lac-St-Jean	89%	47%	96%	56%
Lanaudière	81%	28%	83%	56%
Mauricie	76%	39%	85%	39%
Montérégie	81%	24%	86%	45%
Outaouais	74%	29%	78%	27%
Québec	93%	45%	94%	38%
Saguenay	83%	43%	85%	35%
Témiscamingue	78%	31%	83%	30%
Moyenne	81%	43%	86%	37%

Source : PPFQ, Groupe AGÉCO et Ressources naturelles Canada, Caractérisation des profils, motivations et comportements des propriétaires forestiers québécois par territoire d'agence régionale de mise en valeur des forêts privées, 2012.

L'importance économique de la forêt privée

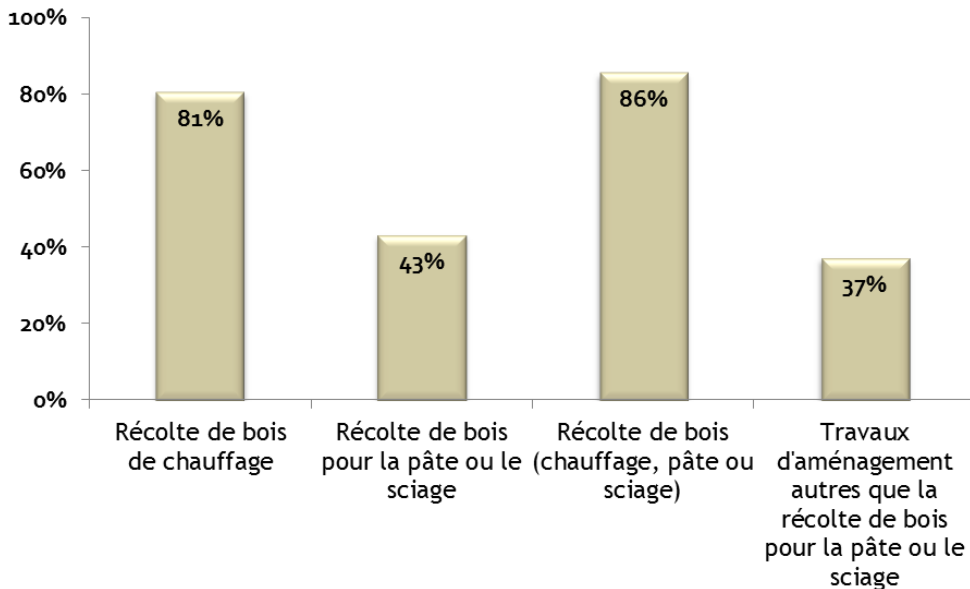
4 La valeur des produits générés par la forêt privée

Graphique 4 : Évolution de la valeur des produits générés par la forêt privée



Tableau 4 : Valeur des produits générés par la forêt privée par année

Année	Valeur des bois livrés aux usines de produits forestiers (\$ courants)	Valeur de la production de bois de chauffage (\$ courants)	Valeur de la vente de sirop d'érable (\$ courants)	Valeur de la production des sapins de Noël (\$ courants)	Total de la valeur des produits (\$ courants)	Total de la valeur des produits (\$ constants 2012)
2002	364 900 000 \$	63 598 000 \$	102 863 000 \$	33 527 000 \$	564 888 000 \$	682 384 704 \$
2003	333 400 000 \$	67 620 000 \$	118 950 000 \$	29 903 000 \$	549 873 000 \$	648 045 448 \$
2004	373 200 000 \$	67 855 000 \$	106 844 000 \$	27 398 000 \$	575 297 000 \$	665 032 322 \$
2005	384 085 000 \$	73 328 000 \$	127 644 000 \$	26 101 000 \$	611 158 000 \$	690 625 691 \$
2006	348 171 000 \$	72 240 000 \$	141 456 000 \$	26 674 000 \$	588 541 000 \$	654 054 764 \$
2007	295 028 000 \$	68 794 000 \$	172 331 000 \$	23 706 000 \$	559 859 000 \$	612 599 341 \$
2008	205 186 000 \$	71 561 000 \$	108 144 000 \$	26 954 000 \$	411 845 000 \$	441 445 217 \$
2009	159 062 000 \$	73 872 000 \$	222 544 000 \$	23 368 000 \$	478 846 000 \$	510 093 446 \$
2010	179 671 000 \$	68 689 000 \$	152 994 000 \$	22 728 000 \$	424 082 000 \$	446 246 564 \$
2011	202 762 000 \$	75 280 000 \$	175 581 000 \$	23 708 000 \$	477 331 000 \$	487 418 299 \$
2012	222 851 000 \$	75 880 000 \$	203 750 000 \$	22 765 000 \$	525 246 000 \$	525 246 000 \$
Moyenne						578 471 981 \$

Note 1 : La valeur de la production de bois de chauffage est estimée selon la valeur annuelle du bois à pâte de feuillus en excluant le peuplier.

Note 2 : La valeur de la vente de sirop d'érable inclut les ventes en petits contenants, à la ferme et par intermédiaires, estimées à 10 M lb annuellement. La production provenant des forêts publiques est exclue.

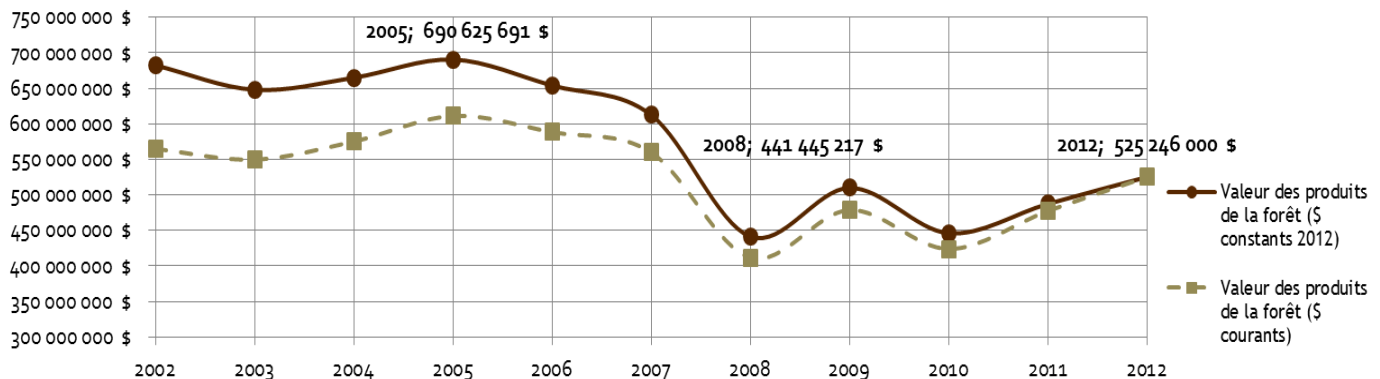
Note 3 : La valeur de la production de sapins de Noël inclut les exportations et les ventes à la ferme estimées à 8 M \$ annuellement. Les expéditions vers les autres provinces ne sont pas connues.

Note 4 : Les dépenses des adeptes de la chasse et de la pêche associées à la forêt privée ne sont pas comptabilisées. Selon le MRN, elles sont évaluées à 654 M \$ annuellement.

Sources : Fédération des producteurs forestiers du Québec ; Fédération des producteurs acéricoles du Québec; ministère de l'Agriculture, des Pêcheries et de l'Alimentation du Québec ; Statistiques Canada IPC, Québec : 2002=100.

La mise en valeur de la forêt privée

5.1 Les plans d'aménagement forestier

Graphique 5.1 : Nombre de plans d'aménagement forestier valides selon les régions administratives pour la période de 2002 à 2011



Tableau 5.1 : Plans d'aménagement forestier réalisés selon les régions administratives par année

Région administrative	2002	2003	2004	2005	2006	2007	2008	2009	2010	2011	Total 10 dernières années	Moyenne annuelle 2002-2011
Abitibi-Témiscamingue	321	248	214	254	232	316	220	322	236	272	2 635	264
Bas-Saint-Laurent	1 661	1 165	1 004	1 178	1 473	1 470	1 201	1 725	1 372	2 217	14 466	1 447
Capitale-Nationale	381	276	311	222	325	279	148	207	290	372	2 811	281
Centre-du-Québec	388	475	248	362	328	304	320	418	437	594	3 874	387
Chaudière-Appalaches	1 158	1 260	925	1 110	1 164	1 041	1 144	1 348	2 102	1 735	12 987	1 299
Côte-Nord	56	69	70	41	20	67	54	49	14	146	586	59
Estrie	670	503	428	466	482	619	647	546	866	898	6 125	613
Gaspésie-Îles-de-la-M.	29	0	225	160	475	476	197	407	362	990	3 321	332
Lanaudière	161	109	145	133	137	131	122	129	156	65	1 288	129
Laurentides	176	137	134	148	212	154	191	216	170	194	1 732	173
Mauricie	271	225	306	312	209	212	276	215	149	514	2 689	269
Montérégie	268	249	189	169	194	193	208	256	301	283	2 310	231
Outaouais	193	256	211	181	128	100	117	138	181	237	1 742	174
Saguenay-Lac-Saint-Jean	482	427	352	387	250	235	273	232	328	602	3 568	357
Total	6 215	5 399	4 762	5 123	5 629	5 597	5 118	6 208	6 964	9 119	60 134	6 013

Note : Les plans d'aménagement forestier, approuvés par un ingénieur forestier et l'agence régionale de mise en valeur des forêts privées, sont officiellement valides pour une durée de 10 ans.

Sources : MRN, Ressources et industries forestières : Portrait statistique édition 2010 pour les années 1999 à 2007 et MRN, Direction de l'aménagement et de l'environnement forestiers, Service de l'aménagement et de l'environnement forestiers pour les années 2008 à 2011.

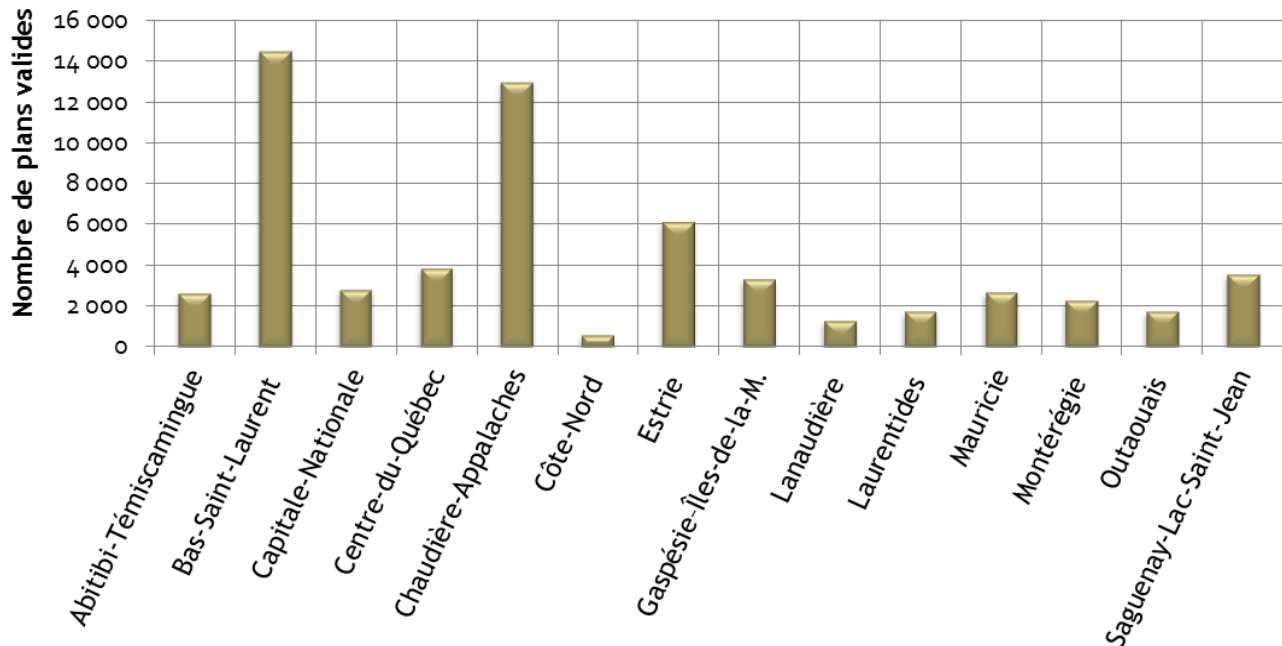
5.2 La certification forestière

Graphique 5.2 : Proportion de la forêt privée certifiée en 2013 selon la norme FSC



Tableau 5.2 : Certification forestière en forêt privée par région administrative en 2013 selon la norme FSC

Région administrative	Superficie forestière privée certifiée (ha)	Superficie forestière privée totale (ha)	Proportion de la superficie forestière certifiée
Abitibi-Témiscamingue	-	410 900	-
Bas-Saint-Laurent	249 900	806 000	31%
Capitale-Nationale	54 500	517 800	11%
Centre-du-Québec	4 400	359 600	1%
Chaudière-Appalaches	114 000	972 600	12%
Côte-Nord	-	162 700	-
Estrie	211 300	714 400	30%
Gaspésie-Îles-de-la-M.	-	327 700	-
Lanaudière	2 000	239 600	1%
Laurentides	25 000	481 000	5%
Mauricie	400	567 700	0%
Montérégie	3 600	364 600	1%
Outaouais	-	551 200	-
Saguenay-Lac-Saint-Jean	-	460 500	-
Total forêt privée	665 100	6 936 300	10%

Note : Les régions de Montréal, de Laval et du Nord-du-Québec sont exclues.

Source : FSC Canada, mai 2013.

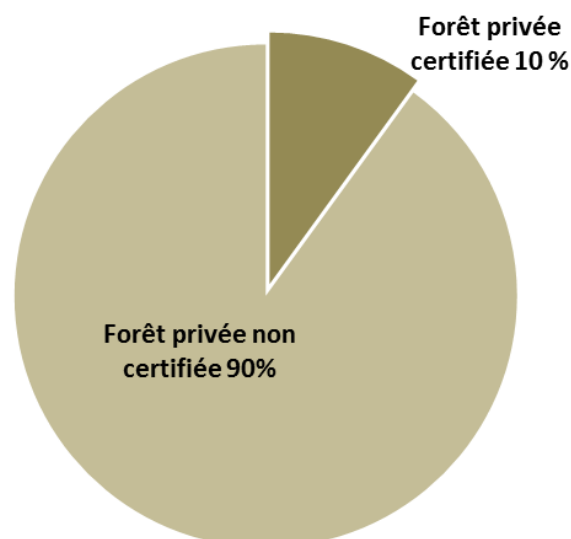
5.3 Les programmes de mise en valeur de la forêt privée

Graphique 5.3 : Évolution des programmes de mise en valeur de la forêt privée depuis 1988



Tableau 5.3 : Évolution des programmes de mise en valeur de la forêt privée depuis 1988

Année	Financement régulier provincial (million de \$)			Financement régional (million de \$)		Financement ponctuel (million de \$)				Total (million \$ courants)	Total (million \$ constants 2012)
	Prog. d'aide à la mise en valeur de la forêt privée	Contribution de l'industrie forestière	Remboursement taxes foncières	Sommets économiques régionaux	Prog. de création d'emplois	Prog. de fertilisation des érablières	Prog. spéciaux verglas de 1998	Prog. d'invest. sylvicole	Prog. fédéraux		
1988	36,4									36,4	60,4
1989	43,2			1,4		3,3				47,9	76,3
1990	39,1			2,6		3,3				45,0	68,7
1991	34,3			3,5		3,3				41,1	58,5
1992	33,1			3,5						36,6	51,1
1993	35,0									35,0	48,2
1994	36,0									36,0	50,2
1995	36,0									36,0	49,4
1996	30,0	7,2								37,2	50,2
1997	30,0	9,2								39,2	52,2
1998	34,5	9,0	8,2							51,7	67,8
1999	34,5	8,9	8,1				2,8			54,3	70,1
2000	35,0	8,7	8,1		5,5		4,5			61,8	78,0
2001	35,0	7,6	8,1		8,2		6,6			65,5	80,7
2002	35,0	7,1	9,0		6,7		5,4			63,2	76,4
2003	34,5	6,5	9,4		6,7					57,1	67,3
2004	30,0	7,0	9,9		6,7					53,6	61,9
2005	30,0	7,0	10,7		6,7			1,0		55,4	62,5
2006	30,0	6,8	11,2		6,7			5,0		59,7	66,3
2007	30,0	5,2	11,1		6,7			5,0		58,0	63,5
2008	30,0	4,4	11,3		6,7			5,0		57,4	61,5
2009	30,0	3,1	11,3 E		6,7			10,0	10,0	71,1	75,7
2010	28,5	3,0	11,3 E		6,7			5,0	5,0	59,5	62,6
2011	28,5	3,7	11,3 E		6,7			5,0	2,0	57,2	58,4
2012	28,5	3,9	11,3 E		6,7			5,0	2,0	57,4	57,4
Total	827,1	108,3	150,2	11,0	87,4	10,0	19,3	41,0	19,0	1273,3	1575,3

Note 1 : Le financement fédéral provient de deux programmes : le Fonds d'aide aux communautés (années 2009 et 2010) et l'Initiative ponctuelle de renforcement des industries forestières du Québec (2011).

Note 2 : Les montants investis et déboursés par les propriétaires de boisés privés pour les travaux de sylviculture sont exclus.

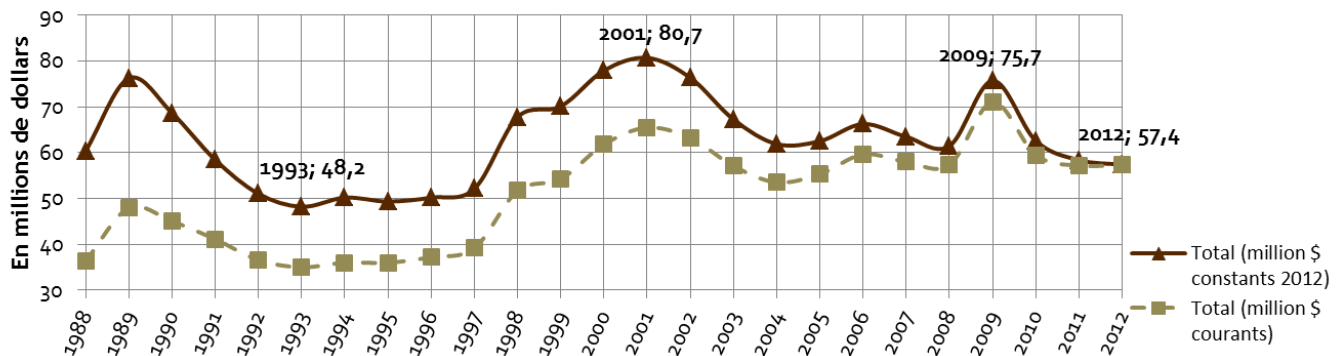
Sources : MRN ; Statistiques Canada IPC, Québec : 2002=100.

5.4 Les travaux sylvicoles

Graphique 5.4 : Évolution des superficies de travaux sylvicoles appuyés par les programmes de mise en valeur des forêts privées



Tableau 5.4 : Évolution des superficies de travaux sylvicoles appuyés par les programmes de mise en valeur des forêts privées

Année	Superficie des plantations et préparations de terrain (ha)	Superficie des travaux non commerciaux (ha)	Superficie des travaux commerciaux (ha)	Total (ha)	Proportion des travaux commerciaux
1997	26 419	18 658	7 075	52 152	14%
1998	26 656	21 852	9 135	57 643	16%
1999	24 949	21 094	9 905	55 948	18%
2000	21 273	19 164	9 798	50 235	20%
2001	21 485	18 931	10 485	50 901	21%
2002	21 069	16 105	9 994	47 168	21%
2003	19 697	15 636	9 835	45 168	22%
2004	18 255	18 218	11 866	48 339	25%
2005	17 420	17 683	13 418	48 521	28%
2006	16 865	18 409	14 328	49 602	29%
2007	16 179	18 260	14 530	48 969	30%
2008	15 200	18 084	12 206	45 490	27%
2009	15 293	23 013	14 585	52 891	28%
2010	13 775	17 130	12 139	43 044	28%
2011	15 719	14 081	12 712	42 512	30%
Moyenne	19 350	18 421	11 467	49 239	23%

Note 1 : De nombreux travaux en tout genre sont réalisés par les propriétaires de boisés à l'extérieur des programmes gouvernementaux. Ces travaux ne font pas partie des données présentées. Il s'agit seulement des travaux appuyés par les agences.

Note 2 : Les travaux non commerciaux incluent les entretiens de plantation, les dégagements de régénération naturelle, l'éclaircie précommerciale. Les travaux commerciaux incluent les éclaircies commerciales, les coupes de jardinage et autres types de récolte.

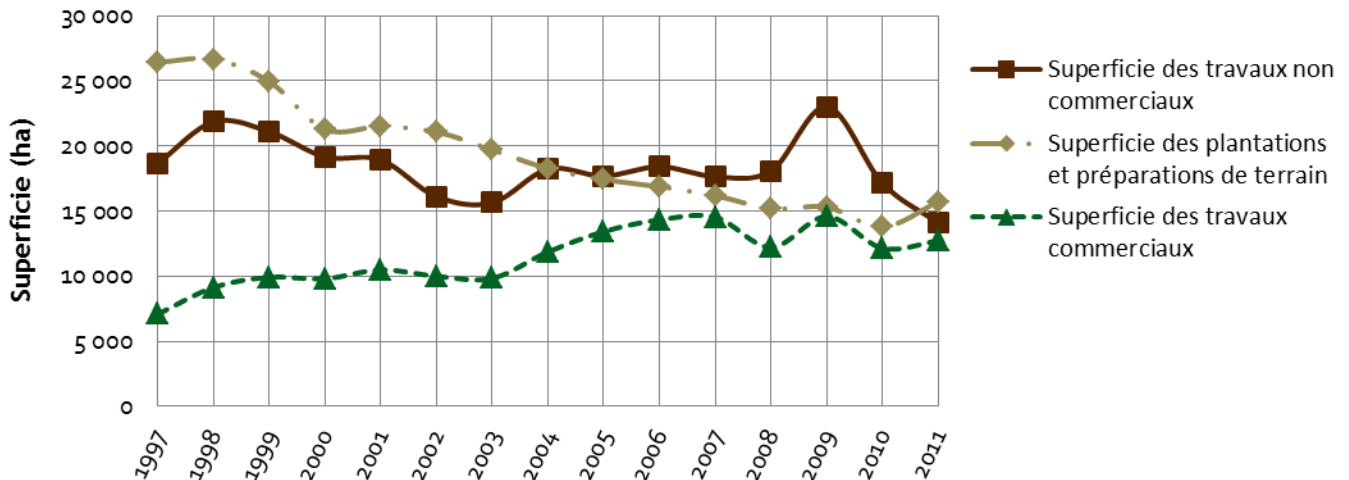
Sources : MRN, Ressources et industries forestières : Portrait statistique édition 2012. MRN, Direction de l'aménagement et de l'environnement forestiers, Service de l'aménagement et de l'environnement forestiers pour l'année 2011.

5.5 Les plantations forestières

Tableau 5.5 : Évolution du nombre d'arbres plantés au Québec depuis 1973

Année	Forêt publique (million d'arbres)	Forêt privée (million d'arbres)	Total au Québec (million d'arbres)	Proportion en forêt privée
1973	7,8	14,5	22,3	65%
1974	11,1	18,5	29,6	62%
1975	14,7	21,9	36,6	60%
1976	13,9	21,3	35,3	60%
1977	20,0	17,9	37,9	47%
1978	11,2	21,2	32,4	65%
1979	11,8	20,6	32,4	64%
1980	8,5	24,2	32,7	74%
1981	13,5	24,2	37,7	64%
1982	15,2	25,3	40,5	62%
1983	18,9	34,2	53,1	64%
1984	32,3	40,1	72,4	55%
1985	47,7	50,1	97,8	51%
1986	93,3	56,2	149,5	38%
1987	117,4	66,8	184,2	36%
1988	154,9	86,1	241,0	36%
1989	164,9	86,1	250,9	34%
1990	159,0	81,9	240,9	34%
1991	155,4	61,5	216,8	28%
1992	143,4	62,4	205,8	30%
1993	121,7	60,8	182,5	33%
1994	111,3	51,2	162,5	31%
1995	99,3	39,3	138,6	28%
1996	106,3	38,4	144,7	27%
1997	106,2	34,8	141,1	25%
1998	125,2	33,2	158,4	21%
1999	110,1	32,7	142,8	23%
2000	113,3	27,8	141,1	20%
2001	111,3	27,0	138,3	20%
2002	110,5	26,3	136,8	19%
2003	96,9	23,5	120,3	20%
2004	94,2	22,0	116,2	19%
2005	99,5	20,1	119,6	17%
2006	114,6	20,3	134,9	15%
2007	112,3	18,7	131,0	14%
2008	115,2	18,2	133,4	14%
2009	122,4	16,9	139,3	12%
2010	113,4	18,5	131,9	14%
2011	125,3	14,3	139,6	10%
Total	3 323,8	1 378,7	4 702,6	29%

Sources : MRN, Ressources et industries forestières : Portrait statistique édition 2012 et MRN, Direction de l'aménagement et de l'environnement forestiers, Service de l'aménagement et de l'environnement forestiers pour 2011.

La mise en marché des bois en provenance de la forêt privée

6.1 Les volumes de bois livrés aux usines de produits forestiers

Graphique 6.1 : Évolution des volumes de bois mis en marché par les producteurs de la forêt privée



Tableau 6.1 : Évolution des volumes de bois mis en marché par les producteurs de la forêt privée

Année	Volume (million m³s)	Année	Volume (million m³s)
1983	4,0	1998	6,4
1984	4,0	1999	6,6
1985	4,2	2000	6,6
1986	4,3	2001	6,2
1987	3,7	2002	6,6
1988	4,6	2003	5,8
1989	4,3	2004	6,3
1990	3,8	2005	6,3
1991	4,5	2006	6,0
1992	3,4	2007	5,0
1993	3,3	2008	3,6
1994	4,0	2009	2,8
1995	4,5	2010	3,5
1996	5,3	2011	3,7
1997	5,7	2012	3,9

Source : Fédération des producteurs forestiers du Québec.

6.2 Les volumes de bois livrés aux usines de produits forestiers selon l'utilisation

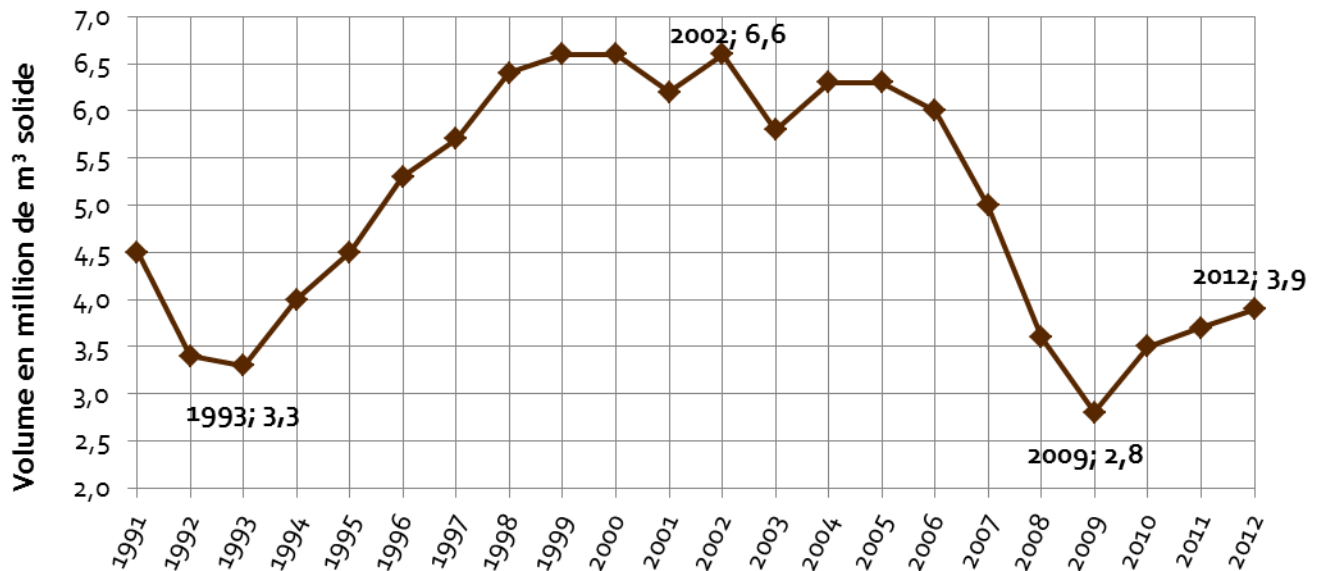
Graphique 6.2 : Évolution des volumes de bois livrés aux usines par les plans conjoints de producteurs forestiers selon l'utilisation



Tableau 6.2 : Évolution des volumes de bois livrés aux usines par les plans conjoints de producteurs forestiers selon l'utilisation

Année	Pâtes et papiers (m ³ s)	Sciage et déroulage (m ³ s)	Panneaux et autres utilisations (m ³ s)	Total (m ³ s)
2000	1 807 400	3 881 800	885 600	6 574 800
2001	1 708 400	3 736 600	780 100	6 225 100
2002	1 638 200	4 080 100	874 000	6 592 300
2003	1 482 300	3 561 300	789 800	5 833 400
2004	1 568 000	3 820 600	873 300	6 261 900
2005	1 339 000	3 994 100	930 400	6 263 500
2006	1 428 500	3 549 300	994 900	5 972 700
2007	1 525 900	2 684 200	797 700	5 007 800
2008	1 488 800	1 797 600	286 400	3 572 800
2009	910 800	1 527 900	379 600	2 818 300
2010	996 400	1 889 400	591 100	3 476 900
2011	1 226 300	2 011 100	497 000	3 734 400
2012	1 158 100	2 157 700	561 400	3 877 200
Moyenne	1 406 008	2 976 285	710 869	5 093 162

Source : Fédération des producteurs forestiers du Québec.

6.3 Les volumes de bois livrés aux usines de produits forestiers selon le territoire de plan conjoint

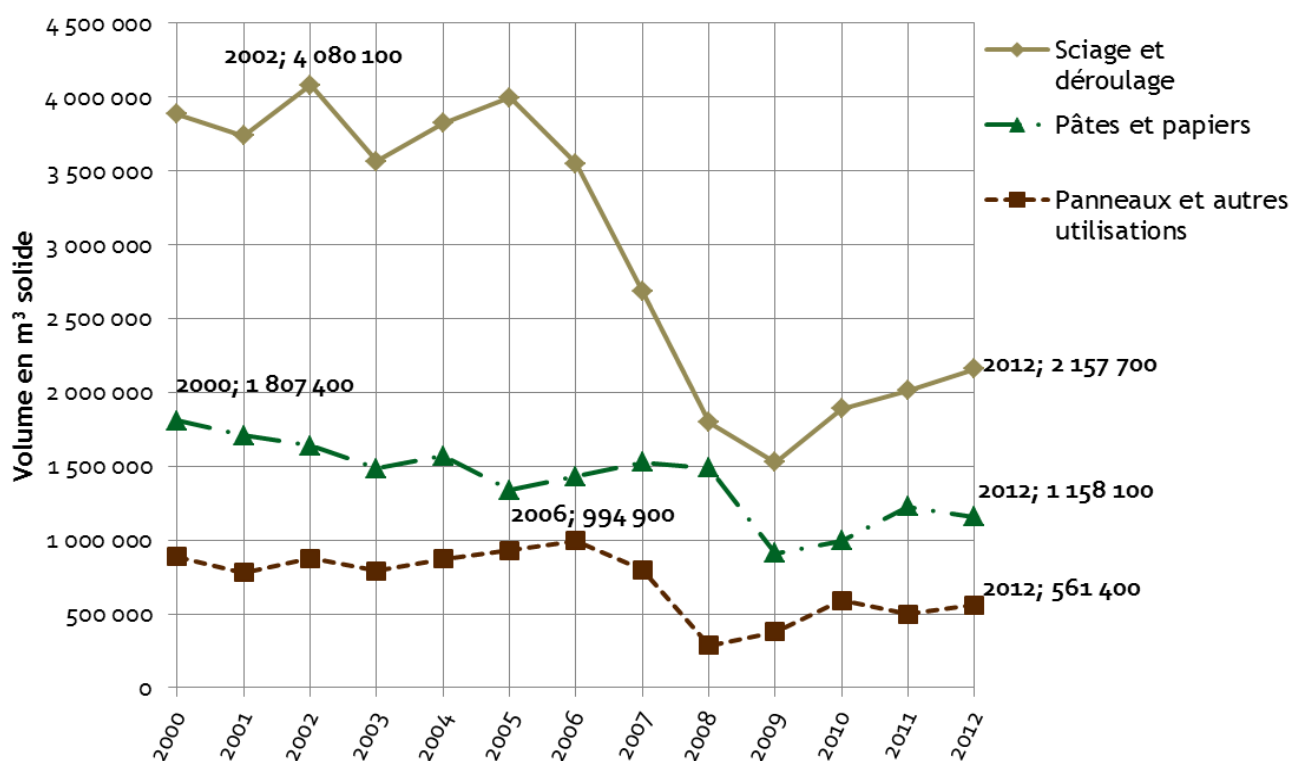
Graphique 6.3 : Volumes de bois livrés annuellement aux usines par les producteurs forestiers selon le territoire de plan conjoint (moyenne de 2003 à 2012)



Tableau 6.3 : Évolution des volumes de bois mis en marché par les producteurs forestiers selon le territoire de plan conjoint

Territoire de syndicat ou office	2003 (m³s)	2004 (m³s)	2005 (m³s)	2006 (m³s)	2007 (m³s)	2008 (m³s)	2009 (m³s)	2010 (m³s)	2011 (m³s)	2012 (m³s)	Moyenne 10 dernières années (m³s)	Proportion mise en marché 2003 à 2012
Abitibi-Témiscamingue	439 500	461 000	448 800	386 600	274 500	151 600	226 800	244 500	272 700	210 900	311 690	7%
Bas-Saint-Laurent	1 013 200	1 071 000	1 082 400	907 000	674 600	520 500	424 600	542 200	650 900	639 200	752 560	16%
Beauce	506 300	611 900	623 700	643 300	550 700	438 200	369 000	388 100	391 100	445 100	496 740	11%
Centre-du-Québec	147 300	136 600	161 100	147 800	139 100	124 900	132 300	105 700	113 800	158 600	136 720	3%
Côte-du-Sud	328 900	380 600	356 600	323 300	236 400	173 200	161 800	155 100	227 200	198 400	254 150	5%
Estrie	850 600	852 200	879 700	893 900	724 700	603 000	518 500	507 700	511 700	547 300	688 930	15%
Gaspésie	260 100	347 700	323 100	243 400	185 700	112 900	58 700	107 400	100 300	120 300	185 960	4%
Gatineau	178 100	184 500	191 000	211 900	230 300	156 100	120 500	206 900	169 200	143 700	179 220	4%
Labelle	245 400	266 300	211 600	238 200	208 700	84 100	52 900	65 200	68 000	69 000	150 940	3%
Mauricie	182 300	154 500	173 400	201 100	141 900	103 900	62 800	117 700	123 600	176 900	143 810	3%
Pontiac	216 000	289 200	249 100	224 600	219 700	166 300	48 800	102 400	93 700	108 200	171 800	4%
Région de Québec	665 100	670 500	767 900	723 800	677 300	515 200	448 600	635 300	717 700	707 000	652 840	14%
Saguenay-Lac-St-Jean	232 700	297 900	342 700	362 300	343 800	165 100	88 500	179 900	163 200	242 000	241 810	5%
Sud-Ouest du Québec	567 900	538 000	452 400	465 500	400 400	257 800	104 500	118 800	131 300	110 600	314 720	7%
Total	5 833 400	6 261 900	6 263 500	5 972 700	5 007 800	3 572 800	2 818 300	3 476 900	3 734 400	3 877 200	4 681 890	100%

Note : Les facteurs de conversion utilisés pour produire ces données peuvent varier d'une région à l'autre. Se référer aux données réelles de chaque syndicat ou office pour plus de précision.

Source : Fédération des producteurs forestiers du Québec.

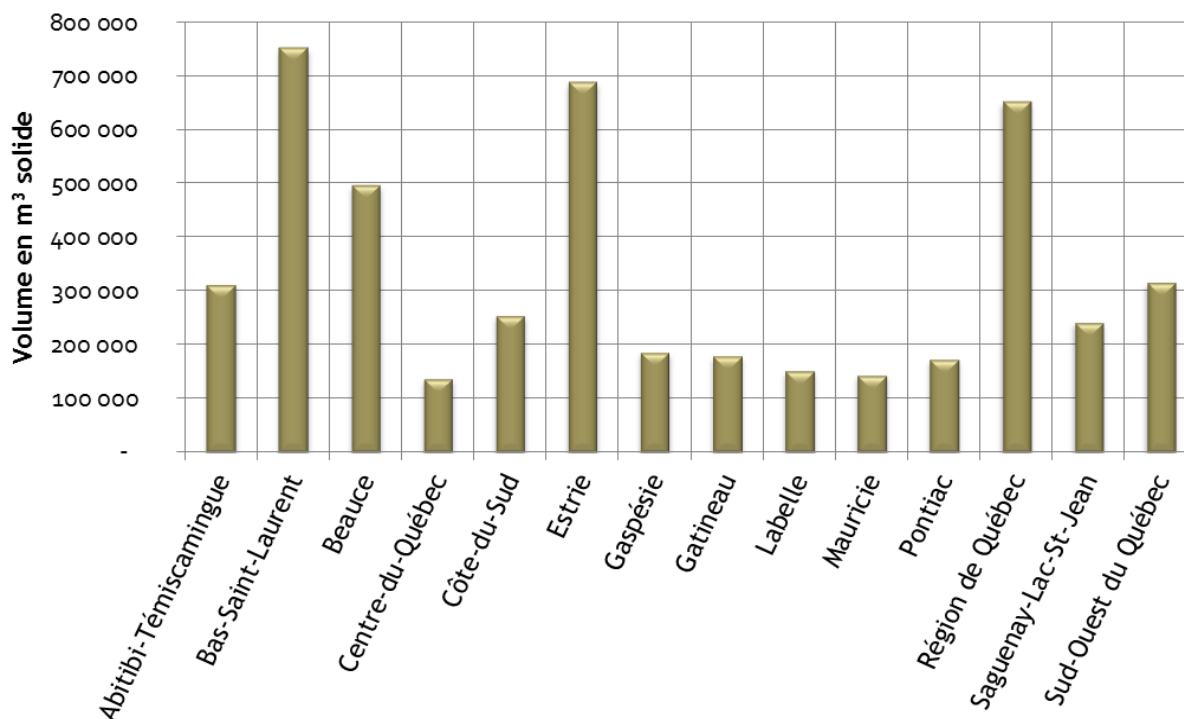
6.4 La valeur des bois livrés aux usines de produits forestiers

Graphique 6.4 : Évolution de la valeur des bois mis en marché par les producteurs de la forêt privée



Tableau 6.4 : Évolution de la valeur des bois mis en marché par les producteurs de la forêt privée

Année	Valeur des bois livrés aux usines de produits forestiers (\$ courants)	Valeur des bois livrés aux usines de produits forestiers (\$ constants de 2012)
2003	333 400 000 \$	392 924 098 \$
2004	373 200 000 \$	431 412 057 \$
2005	384 085 000 \$	434 026 829 \$
2006	348 171 000 \$	386 927 845 \$
2007	295 028 000 \$	322 820 493 \$
2008	205 186 000 \$	219 933 175 \$
2009	159 062 000 \$	169 441 707 \$
2010	179 671 000 \$	189 061 470 \$
2011	202 762 000 \$	207 046 911 \$
2012	222 851 400 \$	222 851 400 \$
Moyenne		310 658 653 \$

Sources : Fédération des producteurs forestiers du Québec ; Statistiques Canada IPC, Québec : 2002=100.

6.5 Les revenus des producteurs forestiers

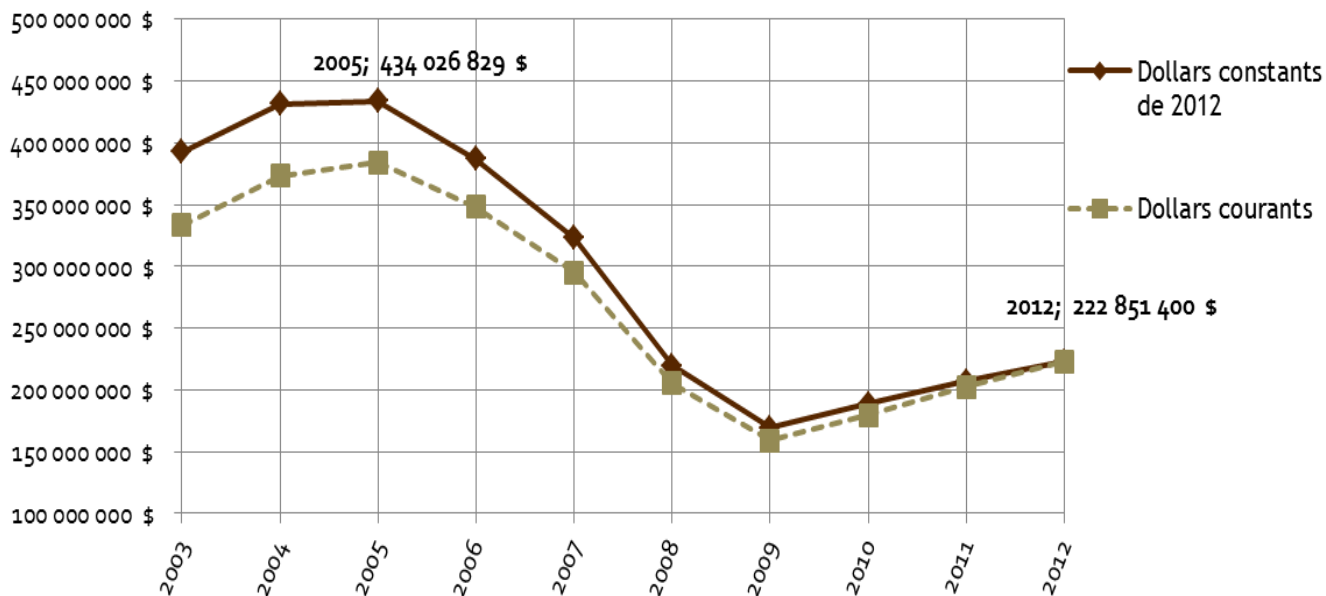
Graphique 6.5 : Évolution des revenus des producteurs forestiers pour le bois mis en marché



Tableau 6.5 : Évolution des revenus des producteurs forestiers pour le bois mis en marché

Année	Revenu brut aux producteurs (\$ courants)	Revenu brut aux producteurs (\$ constants de 2012)
2003	258 200 000 \$	304 298 146 \$
2004	297 500 000 \$	343 904 306 \$
2005	312 561 000 \$	353 202 702 \$
2006	277 074 000 \$	307 916 644 \$
2007	228 290 000 \$	249 795 580 \$
2008	155 909 000 \$	167 114 527 \$
2009	119 617 000 \$	127 422 695 \$
2010	135 905 000 \$	143 008 049 \$
2011	151 649 000 \$	154 853 755 \$
2012	153 549 000 \$	153 549 000 \$
Moyenne		241 255 909 \$

Sources : Fédération des producteurs forestiers du Québec ; Statistiques Canada IPC, Québec : 2002=100.

6.6 Le prix moyen payé aux producteurs forestiers

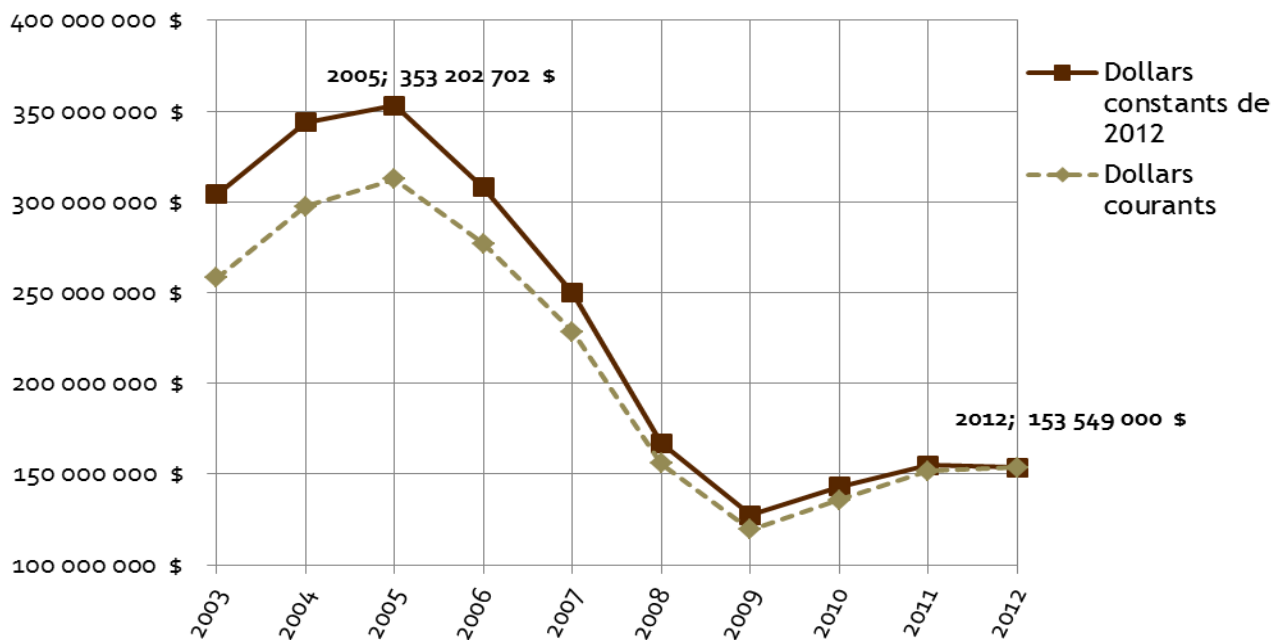
Graphique 6.6 : Évolution du prix moyen pondéré payé aux producteurs pour le bois de la forêt privée (tous produits, toutes essences)



Tableau 6.6 : Évolution du prix moyen pondéré payé aux producteurs et à l'usine pour le bois de la forêt privée (tous produits, toutes essences)

Année	Prix moyen payé aux producteurs (\$ courants/m ³ s)	Prix moyen payé aux producteurs (\$ constants 2012/m ³ s)	Prix moyen payé à l'usine (\$ courants/m ³ s)	Prix moyen payé à l'usine (\$ constants 2012/m ³ s)
2002	43,79 \$	52,90 \$	55,35 \$	66,86 \$
2003	44,26 \$	52,16 \$	57,15 \$	67,35 \$
2004	47,51 \$	54,92 \$	59,60 \$	68,90 \$
2005	49,90 \$	56,39 \$	61,32 \$	69,29 \$
2006	46,39 \$	51,55 \$	58,29 \$	64,78 \$
2007	45,59 \$	49,88 \$	58,91 \$	64,46 \$
2008	43,64 \$	46,78 \$	57,43 \$	61,56 \$
2009	42,44 \$	45,21 \$	56,44 \$	60,12 \$
2010	39,09 \$	41,13 \$	51,68 \$	54,38 \$
2011	40,61 \$	41,47 \$	54,30 \$	55,45 \$
2012	39,60 \$	39,60 \$	57,48 \$	57,48 \$
Moyenne	43,89 \$	48,36 \$	57,09 \$	62,78 \$

Sources : Fédération des producteurs forestiers du Québec ; Statistiques Canada IPC, Québec : 2002=100.

6.7 L'importance de la forêt privée dans l'approvisionnement de l'industrie forestière

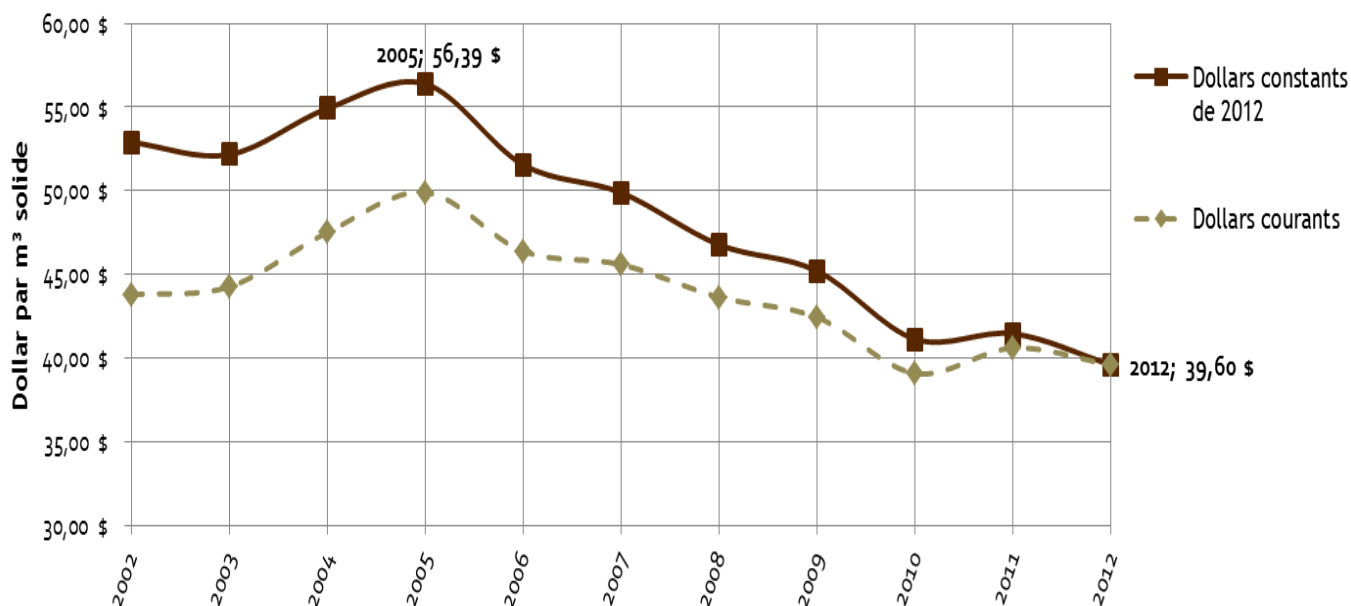
Graphique 6.7 : Évolution de la consommation de bois rond des usines de pâtes et papiers, sciages, contreplaqués et panneaux selon leur provenance



Tableau 6.7 : Évolution de la consommation de bois rond des usines de pâtes et papiers, sciages, contreplaqués et panneaux selon leur provenance

Année	Forêt privée (million de m ³ s)	Forêt publique (million de m ³ s)	Extérieur du Québec (million de m ³ s)	Total (million de m ³ s)	Proportion du volume en provenance de la forêt privée
2002	8,1	30,0	5,8	43,9	18%
2003	7,5	29,9	5,5	42,9	17%
2004	7,1	30,8	5,5	43,4	16%
2005	7,2	29,6	5,9	42,7	17%
2006	7,0	26,2	5,8	39,0	18%
2007	6,1	22,0	5,7	33,8	18%
2008	4,5	20,3	5,0	29,8	15%
2009	3,3	15,6	4,1	23,0	14%
2010	4,1	18,0	4,5	26,6	15%
2011	3,9	18,3	4,2	26,4	15%

Source : MRN, Division de l'évaluation de la demande.

6.8 L'importance de la forêt privée dans l'approvisionnement de l'industrie forestière de bois ronds résineux

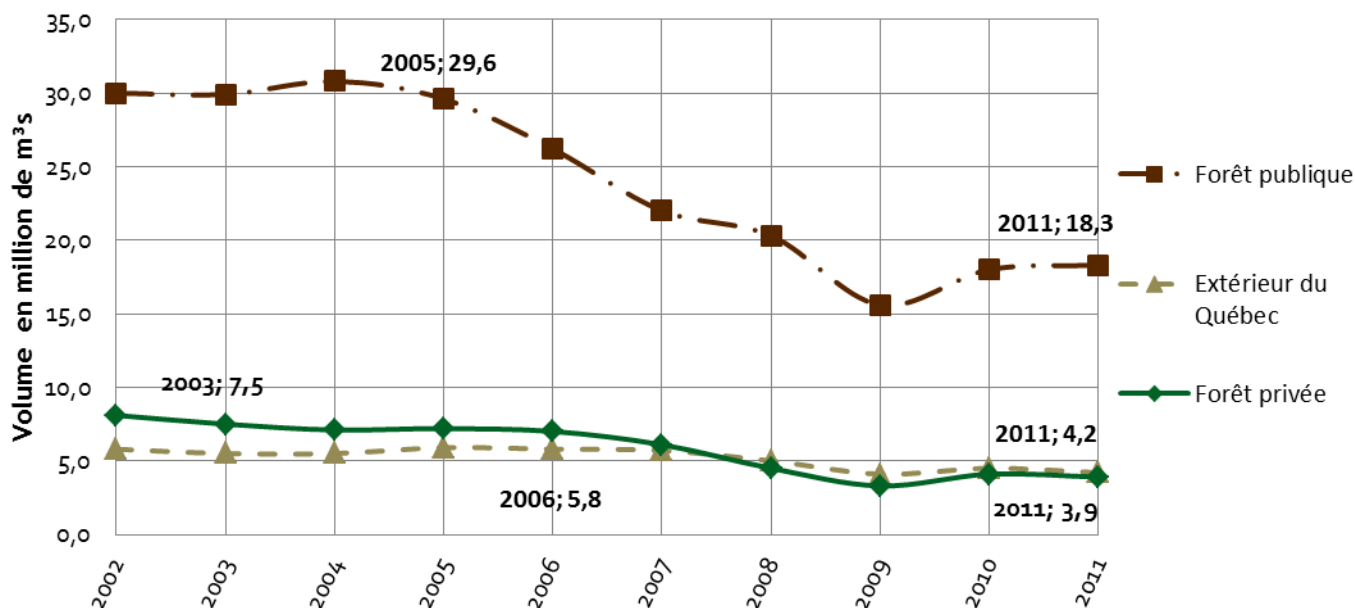
Graphique 6.8 : Évolution de la consommation de bois ronds résineux des usines de pâtes et papiers, sciages, contreplaqués et panneaux selon leur provenance



Tableau 6.8 : Évolution de la consommation de bois ronds résineux des usines de pâtes et papiers, sciages, contreplaqués et panneaux selon leur provenance

Année	Forêt privée (million de m ³ s)	Forêt publique (million de m ³ s)	Extérieur du Québec (million de m ³ s)	Total (million de m ³ s)	Proportion du volume en provenance de la forêt privée
2002	4,8	25,7	3,6	34,1	14%
2003	4,5	25,3	3,4	33,2	14%
2004	4,1	25,9	3,3	33,3	12%
2005	4,3	24,8	3,6	32,7	13%
2006	4,1	21,9	3,4	29,4	14%
2007	3,5	18,4	3,5	25,4	14%
2008	2,5	16,9	3,2	22,6	11%
2009	1,9	13,2	2,9	18,0	11%
2010	2,3	15,1	3,0	20,4	11%
2011	2,2	15,3	2,7	20,2	11%

Source : MRN, Division de l'évaluation de la demande.

6.9 L'importance de la forêt privée dans l'approvisionnement de l'industrie forestière de bois ronds feuillus

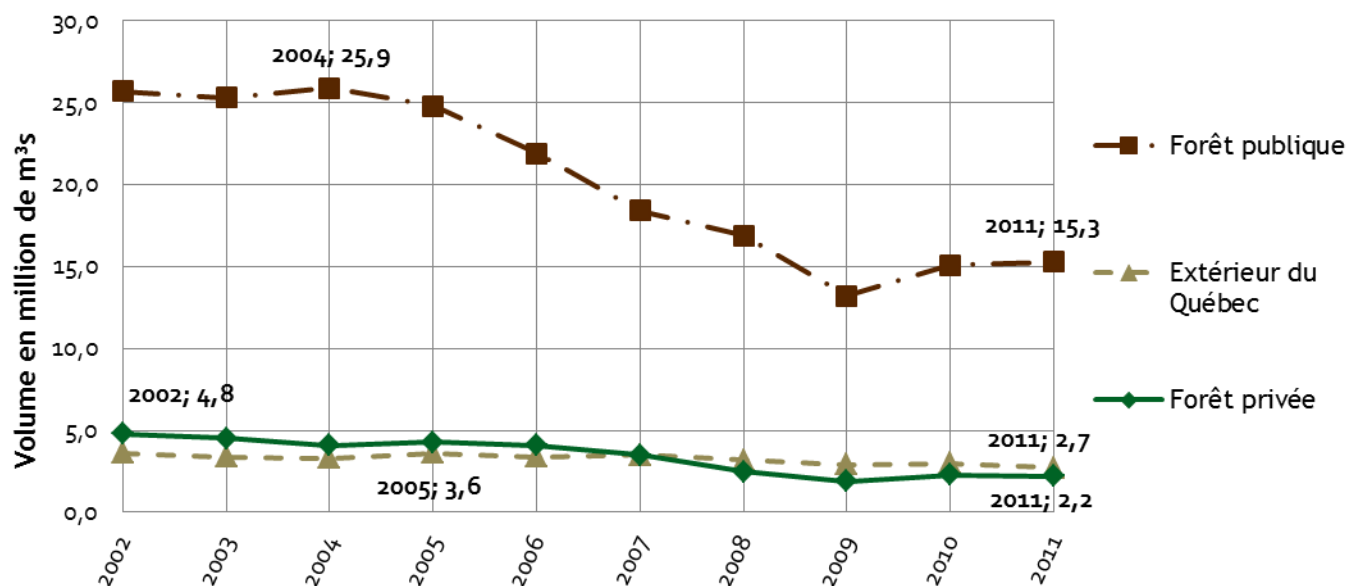
Graphique 6.9 : Évolution de la consommation de bois ronds feuillus des usines de pâtes et papiers, sciages, contreplaqués et panneaux selon leur provenance



Tableau 6.9 : Évolution de la consommation de bois ronds feuillus des usines de pâtes et papiers, sciages, contreplaqués et panneaux selon leur provenance

Année	Forêt privée (million de m ³ s)	Forêt publique (million de m ³ s)	Extérieur du Québec (million de m ³ s)	Total (million de m ³ s)	Proportion du volume en provenance de la forêt privée
2002	3,3	4,3	2,2	9,8	34%
2003	3,0	4,6	2,1	9,7	31%
2004	3,0	4,9	2,2	10,1	30%
2005	2,9	4,8	2,3	10,0	29%
2006	2,9	4,3	2,4	9,6	30%
2007	2,6	3,6	2,2	8,4	31%
2008	2,0	3,4	1,8	7,2	28%
2009	1,4	2,4	1,2	5,0	28%
2010	1,8	2,9	1,5	6,2	29%
2011	1,7	3,0	1,4	6,1	28%

Source : MRN, Division de l'évaluation de la demande.

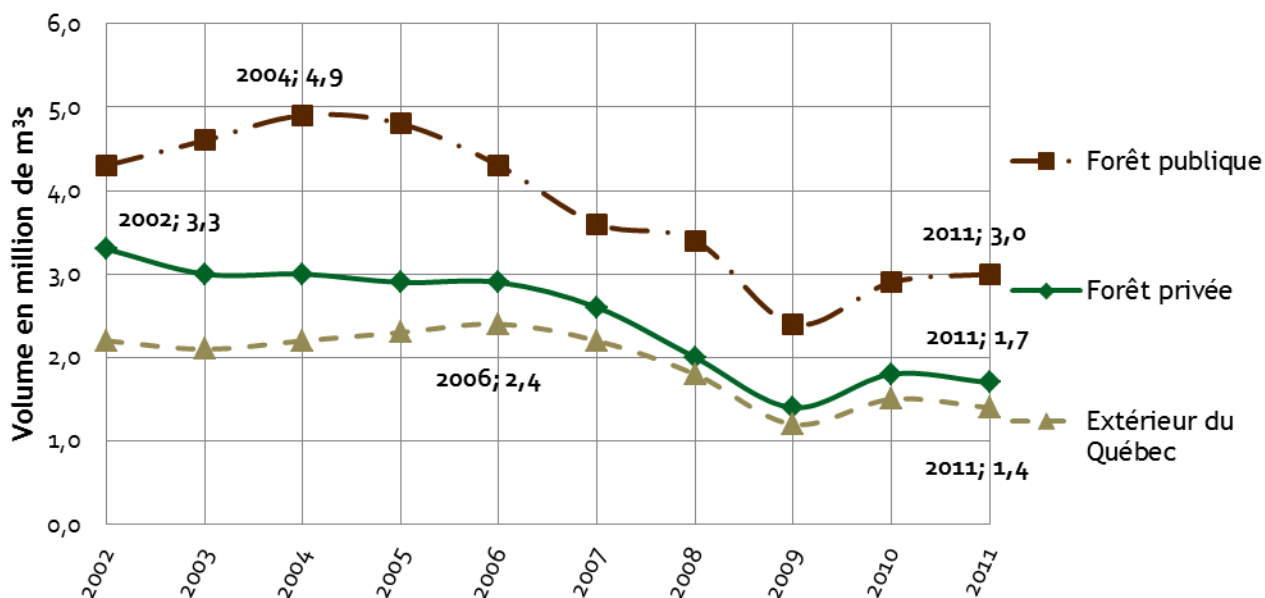

Publié par
La Fédération des producteurs forestiers du Québec
555, boul. Roland-Therrien, bureau 565
Longueuil (Québec) J4H 4E7
450 679-0530
bois@upa.qc.ca • www.foretrivee.ca

Les syndicats et offices régionaux de producteurs forestiers

Syndicat des producteurs de bois de l'Abitibi-Témiscamingue

172, avenue du Lac
Rouyn-Noranda (Québec) J9X 4N7
(819) 762-0835
www.spbat.qc.ca

Syndicat des producteurs de bois de l'Estrie

4300, boulevard Bourque
Sherbrooke (Québec) J1N 2A6
(819) 346-8905
www.spbestrie.qc.ca

Syndicat des propriétaires forestiers de la région de Québec

5185, rue Rideau
Québec (Québec) G2E 5S2
(418) 872-0770
www.spfrq.qc.ca

Syndicat des producteurs forestiers du Bas-Saint-Laurent

284, rue Potvin
Rimouski (Québec) G5L 7P5
(418) 723-2424
www.spfbsl.com

Syndicat des producteurs de bois de la Gaspésie

172, boulevard Perron Est
New Richmond (Québec) G0C 2B0
(418) 392-7724
www.spfgaspesie.com

Office des producteurs de bois du Pontiac

10, rue Centre, C. P. 929
Shawville (Québec) J0X 2Y0
(819) 647-2448
http://opdbp.org/

Association des propriétaires de boisés de la Beauce

3500, boulevard Dionne
Saint-Georges (Québec) G5Y 3Y9
(418) 228-5110
www.apbb.qc.ca

Office des producteurs de bois de la Gatineau

276, rue Principale Sud
Maniwaki (Québec) J9E 2A6
(819) 449-6649

Syndicat des producteurs de bois du Saguenay-Lac-Saint-Jean

3635, rue Panet
Saguenay (Québec) G7X 8T7
(418) 542-5666
www.spbsaglac.qc.ca

Syndicat des producteurs de bois du Centre-du-Québec

2410, rue de l'Industrie
Trois-Rivières (Québec) G8Z 4R5
(819) 697-2922

Syndicat des producteurs forestiers de Labelle

725, rue Vaudreuil
Mont-Laurier (Québec) J9L 2B8
(819) 623-2228
www.spfl.net

Syndicat des propriétaires forestiers du Sud-Ouest du Québec

725, rue Vaudreuil
Mont-Laurier (Québec) J9L 2B8
(819) 623-2228
www.syndicatbois.com

Syndicat des producteurs de bois de la Côte-du-Sud

1120, 6e avenue, bureau 400
La Pocatière (Québec) G0R 1Z0
(418) 856-4639
www.spbcs.ca

Syndicat des producteurs de bois de la Mauricie

2410, rue de l'Industrie
Trois-Rivières (Québec) G8Z 4R5
(819) 370-8368