Fédération des producteurs forestiers du Québec

Forêts de chez nous PLUS

1er MAI 2015, vol. 20, nº 5

UN TRISTE RECORD D'INVESTISSEMENT DANS LES FORÊTS PRIVÉES

Tout indique que 2015 sera l'année du plus faible investissement gouvernemental des trente dernières années pour des travaux sylvicoles dans les forêts privées québécoises. Avec les rumeurs d'abandon du Programme de création d'emplois en forêt doté d'un budget de 6 M$ pour le Bas-Saint-Laurent et la Gaspésie, la contribution gouvernementale aux divers programmes de mise en valeur des forêts privées sera de 42,5 M$ à l'échelle du Québec (sans la contribution de l'industrie forestière estimée à 4,5 M$), une baisse qui s'ajoute à celles des années précédentes.

Cela va à l'encontre des annonces faites le 22 mars 2014 par le Parti libéral du Québec lors de la dernière campagne électorale alors qu'il s'est engagé à assurer « un financement stable et prévisible pour la forêt privée ».

Évolution des budgets des programmes de mise en valeur de la forêt privée

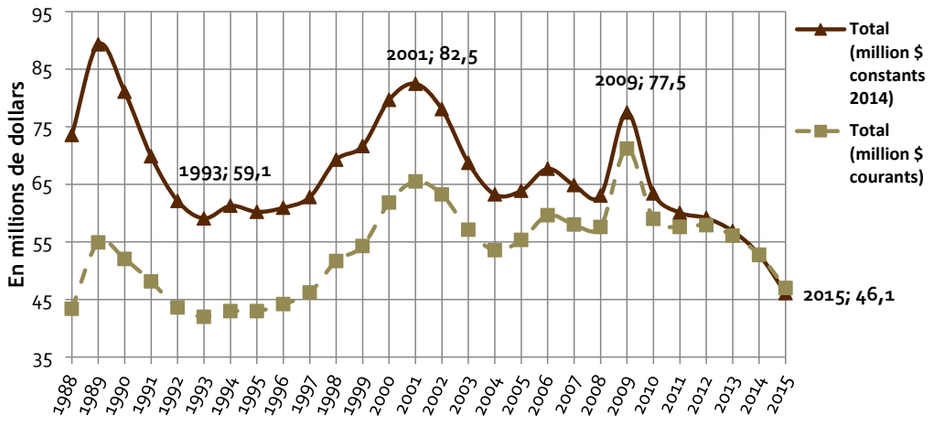

Année	Financement régulier provincial (million de $)			Financement régional (million de $)		Financement ponctuel (million de $)				Total (million $ courants)	Total (million $ constants 2014)
	Prog. d'aide à la mise en valeur de la forêt privée	Contribution de l'industrie forestière	Rembour-sement taxes foncières	Sommets économiques régionaux	Prog. de création d'emplois	Prog. de fertilisation des érablières	Prog. spéciaux verglas de 1998	Prog. d'invest. sylvicoles	Prog. fédéraux		
1988	36,4		7,0 E							43,4	73,6
1989	43,2		7,0 E	1,4		3,3				54,9	89,3
1990	39,1		7,0 E	2,6		3,3				52,0	81,1
1991	34,3		7,0 E	3,5		3,3				48,1	69,9
1992	33,1		7,0 E	3,5						43,6	62,1
1993	35,0		7,0 E							42,0	59,1
1994	36,0		7,0 E							43,0	61,3
1995	36,0		7,0 E							43,0	60,2
1996	30,0	7,2	7,0 E							44,2	60,9
1997	30,0	9,2	7,0 E							46,2	62,8
1998	34,5	9,0	8,2							51,7	69,3
1999	34,5	8,9	8,1				2,8			54,3	71,7
2000	35,0	8,7	8,1		5,5		4,5			61,8	79,7
2001	35,0	7,6	8,1		8,2		6,6			65,5	82,5
2002	35,0	7,1	9,0		6,7		5,4			63,2	78,0
2003	34,5	6,5	9,4		6,7					57,1	68,7
2004	30,0	7,0	9,9		6,7					53,6	63,2
2005	30,0	7,0	10,7		6,7			1,0		55,4	63,9
2006	30,0	6,8	11,2		6,7			5,0		59,7	67,7
2007	30,0	5,2	11,1		6,7			5,0		58,0	64,9
2008	30,0	4,4	11,5		6,7			5,0		57,6	63,1
2009	30,0	3,1	11,4		6,7			10,0	10,0	71,2	77,5
2010	28,5	3,0	10,8		6,7			5,0	5,0	59,0	63,4
2011	28,5	3,6	11,8		6,7			5,0	2,0	57,6	60,1
2012	28,5	3,7	12,0		6,7			5,0	2,0	57,9	59,1
2013	28,5	3,9	12,0 E		6,7			5,0		56,1	56,9
2014	28,5	4,3	14,0 E		6,0					52,8	52,8
2015	28,5	4,5 E	14,0 E		0,0 E					47,0 E	46,1 E

Note 1 : Le financement fédéral provient de deux programmes : le Fonds d'aide aux communautés (années 2009 et 2010) et l'Initiative ponctuelle de renforcement des industries forestières du Québec (2011).
Note 2 : Les montants investis et déboursés par les propriétaires de boisés privés pour les travaux de sylviculture sont exclus.
Note 3 : Un IPC de 2% a été estimé pour l'année 2015.
Sources : MFFP, FPFQ, Statistiques Canada IPC, Québec : 2002=100.

Maison de l'UPA, 555, boul. Roland-Therrien, bureau 565, Longueuil (Québec) J4H 4E7
T. 450 679-0530 | bois@upa.qc.ca | www.foretprivee.ca

Un triste record d'investissement dans les forêts privées (suite)

Cette décision présente également une incohérence avec les hausses des budgets de programmes pour les travaux d'aménagement forestiers sur les terres publiques, annoncées le 9 février 2015. Ces budgets sur terres publiques seront ainsi de 225 M$ en 2015 et 225 M$ en 2016.

Par ailleurs, nous demeurons toujours dans l'attente d'une réponse de l'Agence de Développement économique du Canada pour les régions du Québec à une demande de financement annuel de 5 M$ pour 2015-2016 et 2016-2017.

Outre les pertes d'emplois liées à la livraison de ces programmes, la réduction des budgets de programmes réduit les superficies d'éclaircies pouvant être réalisées dans les plantations forestières. À ce sujet, les récentes données montrent d'ailleurs que les besoins sont criants. Ainsi, les producteurs forestiers ont effectué plus de 60 % du reboisement accompli au Québec entre 1973 et 1982. Ces plantations maintenant âgées de 30 à 40 ans nécessitent des travaux d'éclaircie afin d'assurer le développement de leur plein potentiel.

Évolution du nombre de plants livrés selon le mode de tenure

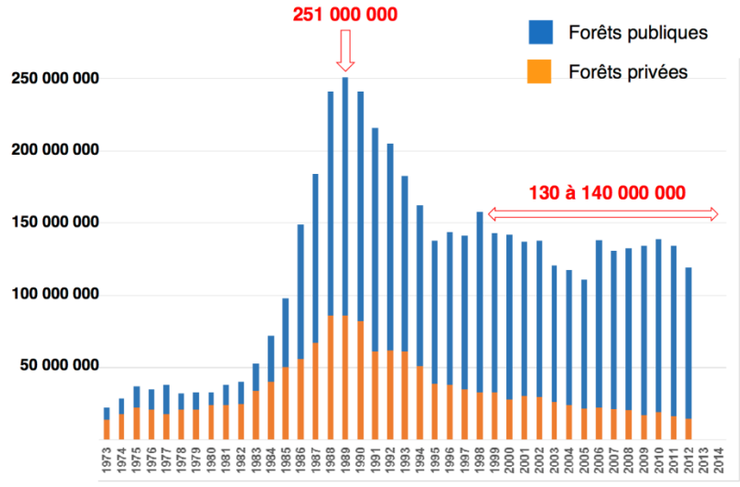

Source : Daniel Richard, MFFP, mars 2015. Où en sommes-nous au Québec ? Portrait des plantations récentes, présentation au colloque : Les défis forestiers du 21e siècle : les plantations ont-elles encore un rôle à jouer ?

LA FORÊT PRIVÉE CHIFFRÉE ÉDITION 2015

Augmentation de la possibilité de récolte, valeur des produits générés par la forêt privée, évolution du prix moyen du bois en 2014, superficies certifiées selon la norme environnementale FSC…La FPFQ a procédé à la mise à jour du recueil d'informations *La forêt privée chiffrée*. Cette publication recense les dernières statistiques portant sur le territoire de la forêt privée, les propriétaires forestiers et leurs activités d'aménagement, ainsi que les récoltes de bois qui s'y déroulent. Ces données permettront aux lecteurs de faire leurs propres analyses sur plusieurs enjeux de la forêt privée. L'édition 2015 de La forêt privée chiffrée est maintenant disponible sur le site Internet www.foretprivee.ca.

46e CONGRÈS DE LA FPFQ

Dans le cadre de son 46e congrès, la Fédération des producteurs forestiers du Québec tiendra une journée des conférences et ateliers, ouverte à tous, le 4 juin prochain, à l'hôtel Le Georgesville situé au 300, 118e Rue à Saint-Georges en Beauce. Le thème « S'améliorer pour mieux servir les producteurs forestiers » ouvre la porte à une reconsidération des besoins actuels des forestiers, et à une identification des ajustements qui permettront de moduler nos services à l'image de la foresterie d'aujourd'hui et de demain.

Le nombre de places étant limité, nous vous invitons à vous inscrire rapidement à l'adresse suivante : atrudel@upa.qc.ca. Le coût de cette journée de conférences et ateliers avec le cocktail du président est de 172,50 $, taxes incluses. Il en coûte 230 $, taxes incluses, pour assister aussi au banquet.

En primeur cette année : une invitation Kubota pour tous les producteurs forestiers!
Joignez-vous à nous dans le stationnement de l'hôtel Le Georgesville pour assister à la démonstration de jeux forestiers Kubota et profitez de l'occasion pour essayer les produits Kobuta à votre disposition.
C'est un rendez-vous, le 4 juin prochain de 15 h à 17 h 30.

Programme de la journée des conférences et ateliers

9 h	**Leçons tirées de l'expérience de modernisation de l'UPA** Guylaine Gosselin, directrice générale, Union des producteurs agricoles
9 h 45	**Leçons tirées de l'expérience de modernisation de Desjardins** Claude Béland, président du Mouvement Desjardins (1987-2000), professeur associé à l'Université du Québec à Montréal
11 h	**L'évolution des besoins en services des producteurs forestiers** *À confirmer*
11 h 30	**L'évolution de la demande pour le bois des forêts privées au Québec** Vincent Miville, ingénieur forestier et économiste forestier, FPFQ
13 h 30	**Ateliers sur les leçons d'autres secteurs pouvant être transposées à notre filière** Quels sont les services recherchés par les producteurs forestiers, novices et chevronnés? Que devons-nous corriger pour mieux répondre à ces besoins? Quels sont les freins à ces changements?
15 h	**Démonstration de jeux forestiers Kubota**
17 h 30	**Cocktail du président de la FPFQ**
19 h	**Banquet du 46e congrès la FPFQ et remise du prix Henri-Paul-Gagnon**

LES PARTENAIRES DU 46e CONGRÈS DE LA FPFQ

Forêts de chez nous PLUS
Pour recevoir la version électronique de cette infolettre, veuillez vous inscrire au www.foret privee.ca
Pour mettre fin à votre abonnement : bois@upa.qc.ca